Pelas noticias que temos do Rio Grande do Sul, verifica-se que o valoroso povo gaúcho, prestigiando os elementos sadios do Partido Republicano, fulminou com a sua repulsa a apostasia Borges de Medeiros e Cain Filho

Diario Carioca

Director: J. E. DE MACEDO SOARES

Anno III — Numero 517 | Rio de Janeiro, Domingo, 30 de Março de 1930 | Numero avulso 100 réis

SANTARRÃO DESMASCARADO!

O boletim "reservado" que, hontem, publicámos, assignado pelo general Gil de Almeida, commandante da Região Militar do Rio Grande do Sul, é um doloroso flagrante da deslealdade, da traição do sr. Borges de Medeiros aos seus dedicados amigos do Partido Republicano daquelle Estado.

E' inqualificavel o procedimento desse homem, que, por tantos annos, passou por sério!

Não se diga que sómente os que têm o desejo da victoria da Alliança Liberal — e já seria a quasi unanimidade da Nação — possam exprobar a conducta deshonesta do sr. Borges de Medeiros. Não ha um homem probo, um homem digno, um homem leal, um homem que préze compromissos, mesmo que esse homem seja amigo pessoal ou politico do sr. Julio Prestes, que possa, em sã consciencia, deixar de se surprehender da felonia desse velho, indigno de possuir amigos!

Todos sabem que os srs. Getulio Vargas, Flores da Cunha, Lindolfo Collor, Oswaldo Aranha, João Neves da Fontoura, tinham, pelo sr. Borges de Medeiros, uma grande admiração, e, mais do que isso, verdadeira veneração por esse typo de hypocrisia e deslealdade. Quando Caim aqui esteve, a visitar o ministro da Guerra e, em S. Paulo, o proprio sr. Julio Prestes, houve fundadas suspeitas de que se tratasse de uma traição miseravel. Mas appareceram explicações: Caim, chegando a S. Paulo, fôra honrado com a presença de um representante do presidente do Estado no seu desembarque, e, commovido com tanta gentileza, não podia deixar de retribuir á delicadeza do sr. Julio Prestes, indo avistar-se com elle.

Entretanto, os homens desconfiados, os homens que conhecem a canalhice de politiqueiros e negocistas, fizeram estas perguntas intimas: "Mas, por que razão o sr. Julio Prestes mandou representante ao desembarque de Caim? Quando esse representante foi buscar o general-banqueiro, já não sabia que elle era um correligionario, mascarado de adversario?"

Eis tudo. De fórma que a desculpa do recadeiro da traição, longe de convencer da innocencia do réo, era o melhor argumento de sua condemnação, porque o sr. Julio Prestes não teve egual gentileza, alias, protocollarmente obrigatoria, de enviar representante ao desembarque de dois presidentes de Estado: os srs. Getulio Vargas e João Pessôa.

Por serem adversarios? Mas, então, Caim não se dizia adversario? E, por que tanto carinho com este e tanto desprezo por aquelles? E' que Caim já havia, antes de chegar a São Paulo, levantado, a um canto, muito em segredo, a mascara de alliado, para que se visse por baixo a cara de reaccionario. Quando, pois, appareceu de mascara liberal em terra paulista, o sr. Julio Prestes, já tendo o retrato physico e moral daquelle viajante, desprezou a apparencia pela certeza da realidade.

Borges, o egoista hypocrita, bebia leite de vacca na fazenda de Irapuázinho, ansioso para que o recadeiro bem se desempenhasse da miseravel missão.

Caim, porém, não negou fé. Discipulo de um farçante, appareceu em edição correcta e augmentada.

O mestre teve orgulho do discipulo e, ao chegar o general á terra traida, Chimango, tremendo de alegria pelo sonho da reconquista do poder, estreitou á sua carcassa de tyranno o corpanzil do criado de bordados, que exercera um dia as funcções de bom continuo.

Borges não trepidara em preparar o garrote para os seus veneradores Getulio Vargas, João Neves, Flores da Cunha, Lindolfo Collor, Oswaldo Aranha...

Emquanto esses homens elevavam aos pincaros a figura do sr. Borges de Medeiros, "o grande chefe", "o Mestre eminente" — Borges fazia o negocio com o sr. Washington Luis: "dae-me o logar de presidente do Rio Grande, e eu deixo que possaes invadir a minha terra, depôr o meu ingenuo amigo Getulio, enxotar da arena politica aquelles outros"!!...

Haverá indignidade maior?

E' crivel que exista um homem de bem que justifique a conducta desse santarrão, cujo unico mérito foi enganar innumeros amigos durante mais de um quarto de seculo?!

A Parahyba resistirá...

A GRANDE REUNIÃO DA COLONIA PARAHYBANA — O ENTHUSIASMO NA ASSEMBLÉA — O TELEGRAMMA ENVIADO AO SR. JOÃO PESSÔA — OS GOVERNADORES DOS ESTADOS VIZINHOS DA PARAHYBA AUXILIAM OS CANGACEIROS

Um aspecto da assistencia, vendo-se á esquerda do leitor o presidente Arthur Victor quando discursava

Como estava annunciado, realizou-se hontem, na praça Tiradentes 81, na séde do Centro Parahybano, a grande reunião dos socios do referido Centro e membros da colonia parahybana domiciliada nesta capital.

A reunião estava marcada para as 20 horas. Muito antes daquella hora, já era consideravel o numero de pessôas presentes. A mesa que dirigiu os trabalhos era presidida pelo sr. Arthur Victor, presidente do Centro e figura de destaque.

OS ORADORES

Em primeiro logar falou o sr. Arthur Victor que expôz os fins da reunião e teve palavras de enthusiasmo para a Parahyba, que no momento actual está soffrendo pelo crime de ter sido digna e altiva.

Depois das palavras do sr. Arthur Victor falou o sr. Raul Xavier, que fez uma analyse vehemente da situação da Parahyba quando ali era presidente o sr. João Suassuna. Os cangaceiros e toda sorte de bandidos eram protegidos pelo sr. Suassuna. Os bandoleiros — affirma o orador — andavam armados nas ruas das cidades affrontando as familias. A assistencia aplaudia com calor o orador.

Findo o discurso do sr. Xavier no qual a figura de Epitacio Pessôa foi com justiça enaltecida, pediu a palavra um socio do Centro que com os Estatutos desejava provar que o Centro não podia tomar attitudes politicas.

A assembléa, como uma só pessoa, protestou. O orador não conseguia falar. O tumulto já estava tomando graves proporções.

Um general reformado protesta com vehemencia e entôa um hymno á gloriosa Parahyba que está sendo apunhalada pela politica reaccionaria ligada ao prestismo.

Varios associados discutem depois os Estatutos.

Além dos oradores parahybanos, falaram um representante do Estado do Rio Grande do Sul, um do Amazonas, um de Pernambuco e outro pelo Districto Federal.

Em vista de dois socios entenderem que o Centro não era politico, os parahybanos presentes resolver... entrar para a respectiva Associação, e dentro dos Estatutos, mostraram-se solidarios com a Parahyba e o seu illustre presidente, sr. João Pessôa.

A reunião terminou debaixo de grande enthusiasmo, sendo erguidos vivas aos proceres parahybanos.

O QUE RESOLVEU A ASSEMBLE'A

A grande reunião de hontem resolveu enviar ao sr. João Pessôa o seguinte telegramma:

"Colonia parahybana, reunida hoje, séde Centro, deliberou intermedio deste, hypothecar vossencia inteira solidariedade momento ambições politicas levaram conterraneos impatrioticos conflagrar nossa querida terra. Centro desincumbindo-se missão e regimentalmente offerece vosso governo prestimos possa servir fazendo votos victoria legalidade sem sacrificios mais vidas nossos conterraneos. Cordeaes saudações".

A mesa que presidiu os trabalhos, ficou autorizada, pela assembléa, a telegraphar ao sr. presidente da Republica e aos governos dos Estados de Pernambuco, Rio Grande do Norte, Ceará e Alagôas, para protestar contra a maneira por que estão procedendo, auxiliando os cangaceiros do sr. José Pereira, contra o governo do sr. João Pessôa.

OS QUE TEM INTERESSE NA DEPOSIÇÃO DO SR. JOÃO PESSÔA

RECIFE, 28 (Do Correspondente) — Os acontecimentos da Parahyba, tomam um aspecto muito grave, sobretudo porque os cangaceiros estão sendo auxiliados claramente com material bellico, munições, dinheiro e viveres, por pessôas de quatro Estados interessados na continuação da luta.

Sabe-se aqui que ha um grande movimento de tropas legaes em torno da zona conflagrada, o que indica a acção mais intensa do presidente João Pessôa contra o bando de Zé Pereira, que tenciona mobilizar forças na cidade de Areias, de accôrdo com o sr. Cunha Lima, conforme ficou evidenciado pelos documentos apprehendidos em poder do chauffeur Zeferino Mariano, que viajava com direcção a Princeza.

AUTOCRACIA MUNICIPAL

A NOVA LEI DE DISPONIBILIDADE DOS FUNCCIONARIOS E AS IMMORALIDADES DO COMMENDADOR PRADO JUNIOR

Assim, ao primeiro exame dos documentos por nós aqui publicados na reportagem transacta, parece não haver interesse algum na eliminação da edade e do tempo de serviço feita pelo Comendador prefeito na lei de disponibilidade votada pelo Conselho Municipal.

De accôrdo com a exposição sujeita ao "veredictum" do Senado, o Comendador prefeito só havia vetado a frase **ou 30 annos de serviço publico** e o vocabulo **publico** do artigo primeiro da referida lei, ao passo que na publicação official parte desse artigo fôra vetada até o futuro **poderão**, o que além de illudir o Senado e o publico, exemplificou o regimen administrativo o processo criminoso da mystificação.

Pois é tal gente que deseja perpetuar-se no poder.

Obedecida portanto a publicação official, o artigo primeiro da lei ficaria redigido, como ficou, da seguinte forma:

Art. 1º — poderão, dentro do praso de 90 dias, ser postos em disponibilidade, com as vantagens pecuniarias em cujo goso estiverem, uma vez que a juizo do Prefeito, a disponibilidade seja conveniente aos interesses do serviço.

Mas, **quem?** inquirirá o leitor, poderá ser posto em disponibilidade segundo a lei publicada no orgão official da Prefeitura? Não ha duvida que a lei teve por fim estabelecer uma medida de ordem administrativa applicavel a certos e determinados funccionarios municipaes. Acontece porém que taes funccionarios foram retirados da disposição, conservada entretanto a medida, o que levou o notavel jurista, dr. Carvalho de Brito, a annotar em brilhante parecer a respeito: — Pois se as pessôas para as quaes se fez, relativamente, a instituição da disponibilidade, foram por meio do veto, della excluidas, quaes as a quem se pode applicar a lei? Evidentemente ha uma anomalia na pratica do acto do Prefeito, que reclama a intervenção, não do poder judiciario, mas do proprio governo, para derimil-a. O caso assume as proporções mais serias que a de simples erro administrativo". E logo após detalhes precisos, concretos, termina: — E' possivel que se possa suppor que esta exclusão, e só assim pode ser admittido o acto em questão, tornou a lei absurda, comprehendendo toda classe de pessôas, mas isto ascende a um absurdo tão monstruoso que não é licito se o ajuizar.

Seria a instituição de um poder descricionario, incompativel com o nosso regimen fundado em lei e ordem, e onde se não admitte satisfação da vontade."

Que o Comendador prefeito, na pratica de semelhante acto suggerido por terceiros interessados, agiu intencionalmente, com fim preconcebido, não ha, não pode haver duvida. Para praticar as violencias, que praticou; as irregularidades, que commetteu, só lançando mão do meio lembrado: — illaquear a bôa fé publica, a distração dos endifferentes, dando como vetado o que, realmente, não vetou. Consummado o attentado foram então organizadas as listas dos disponiveis.

Ha, na Prefeitura municipal, uns tantos cargos que facilitam aos funccionarios plena liberdade de acção, de autoridade, sem exigencia de maior esforço. Entre elles está o de agente de districto, que a propria lei confere o poder de representação do Prefeito.

(Continua na 16.ª pagina)

O CALOTE OFFICIAL NA PREFEITURA

NUNCA A ADMINISTRAÇÃO DO DISTRICTO FEDERAL DECEU A TÃO VERGONHOSA SITUAÇÃO!

Continuam os credores da Municipalidade, graças á improbidade da administração, no desembolso de seus capitaes, despendidos em obras e construcções para as quaes foram chamados e concorreram, certos de que o sr. Antonio Prado Junior saberia honrar, pelo menos, o nome de seu pae, o conselheiro Antonio Prado, de gloriosa memoria!

Esses homens, acreditavam na palavra do prefeito, e foram victimas de uma verdadeira "chantage" da administração municipal, porque outra coisa não é prometter e faltar á palavra empenhada!

E' uma vergonha, é um descredito, o que está occorrendo na Prefeitura!

Para quem appellar?

O sr. Antonio Prado nem muda de nome, ao menos, para não arrastar o do seu pae a esse descredito, nem se resolve a dar á administração o cunho de decencia e de moralidade que se impõe, em face de credores tão duramente sacrificados!

Estamos convencidos de que as nossas palavras de nada valerão, dada a insensibilidade moral do prefeito, que não lê, que ha quem affirme que não sabe lêr, e do indifferentismo fakirico do sr. Geremario, habituado a calotear os funccionarios e demais credores da Municipalidade.

Deante desses factos, appellamos para a digna familia do conselheiro Antonio Prado, para que convide o sr. Antonico a pagar os compromissos que assumiu, na Prefeitura, ou, ao menos, faça uma declaração publica de que passou a chamar-se "Antonio Junior", ou Antonio de qualquer coisa, para que não ponha tão em cheque um nome que é respeitado e glorioso dentro e fóra do paiz.

Que grande vergonha!

A quanto quizeram que descesse a administração da Prefeitura do Districto Federal!

NILO PEÇANHA E A REPERCUSSÃO DE SUA GRANDE OBRA POLITICA

Passa, amanhã, o 6º anniversario da morte do eminente brasileiro

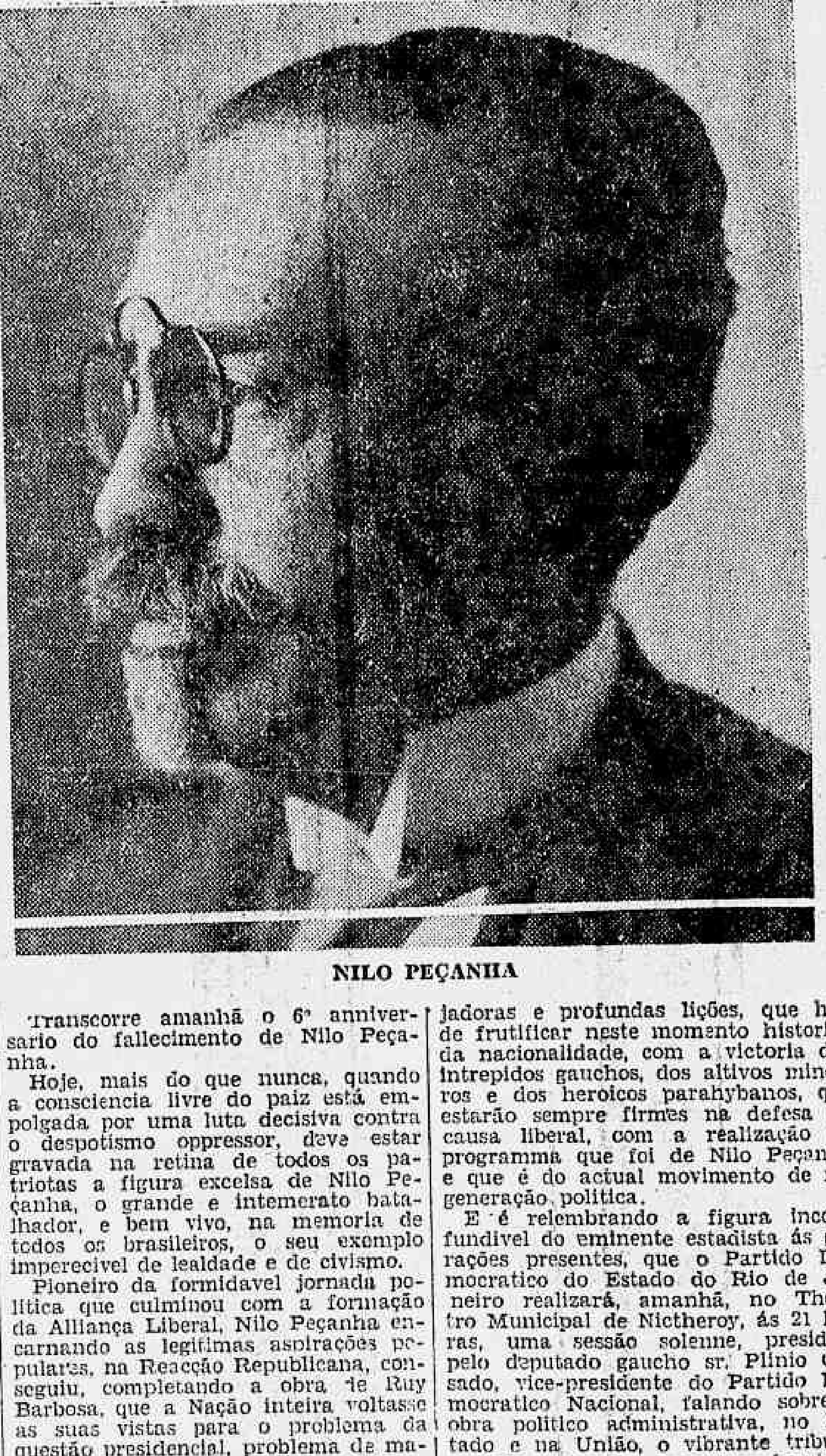

NILO PEÇANHA

Transcorre amanhã o 6º anniversario do fallecimento de Nilo Peçanha.

Hoje, mais do que nunca, quando a consciencia livre do paiz está empolgada por uma luta decisiva contra o despotismo oppressor, deve estar gravada na retina de todos os patriotas a figura excelsa de Nilo Peçanha, o grande e intemerato batalhador, e bem vivo, na memoria de todos os brasileiros, o seu exemplo imperecivel de lealdade e de civismo.

Pioneiro da formidavel jornada politica que culminou com a formação da Alliança Liberal, Nilo Peçanha encarnando as legitimas aspirações populares, na Reacção Republicana, conseguiu, completando a obra de Ruy Barbosa, que a Nação inteira voltasse as suas vistas para o problema da questão presidencial, problema de magna importancia que sempre foi resolvido por meia duzia de mãos politicos, nos corredores do Cattete.

Desapparecendo, com a sua morte, um dos mais illustres brasileiros, o idealismo e o destemor de Nilo Peçanha ficaram, para nós, como encorajadoras e profundas lições, que hão de frutificar neste momento historico da nacionalidade, com a victoria dos intrepidos gauchos, dos altivos mineiros e dos heroicos parahybanos, que estarão sempre firmes na defesa da causa liberal, com a realização do programma que foi de Nilo Peçanha e que é do actual movimento de regeneração politica.

E é relembrando a figura inconfundivel do eminente estadista ás gerações presentes, que o Partido Democratico do Estado do Rio de Janeiro realizará, amanhã, no Theatro Municipal de Nictheroy, ás 21 horas, uma sessão solenne, presidida pelo deputado gaucho sr. Plinio Casado, vice-presidente do Partido Democratico Nacional, falando sobre a obra politico administrativa, no Estado e na União, o vibrante tribuno sr. Mauricio de Lacerda, deputado eleito pelo Districto Federal.

O Partido Democratico do Estado do Rio já convidou, para assistir á sessão solenne, grande numero de personalidades politicas, bem como a exma. viuva do illustre brasileiro.

PREPARANDO A MARAVILHOSA APPARIÇÃO DO FILM MAIS SUMPTUOSO DA ÉPOCA: "P.A.R.I.S."

IRENE BORDONI, a linda e perturbadora mulher, artista de raça, "estrella" de "PARIS", o film sensacional que inspirou este concurso

A nova hontem lançada das columnas deste jornal sobre o sensacional concurso que a "First National" vae promover, veiu, de facto, alvoroçar o publico carioca. E' que o interessante concurso envolve, nada mais nada menos, duas animadoras promessas: que é lembrar que, brevemente, teremos a maravilhar os nossos olhos, "Paris", o mais sumptuoso e grandioso dos films da época e nos proporcionar as probabilidades de fazermos, accompanhados, uma viagem a Buenos Aires ou adquirirmos uma custosa victrola ou ainda, ganharmos ingressos permanentes para tres grandes cinemas da Broadway carioca. E' verdade que grande numero de concursos,

(Continua na 16.ª pagina)

Futricas politicas

Como irá viver o sr. Pio Dutra com um anno de licença ? ! — Quasi "indigente"... — O ministro da Justiça fechou a questão em torno do sr. Bergamini deputado e escrivão ! — O sr. Octavio Kelly vae tomar energicas providencias para manter a ordem durante os trabalhos da Junta Apuradora

O **Diario Carioca** teve a primazia da noticia do pedido de um anno de licença do Bibliothecario do Conselho Municipal, sr. coronel Pio Dutra da Rocha.

E' realmente um caso interessante e digno de attenção.

O funccionario municipal, óra licenciado, com os vencimentos integraes de 2:400$000 mensaes, continua como escrivão de Policia, percebendo dos cofres federaes — apenas — 865$000 por mez!

Temos ahi um "ordenad'sinho" de 3:265$000, sem o menor esforço, sem a mais insignificante parcella de serviço, que ao menos possa co-honestar a percepção de tão vantajosa sangria no erario publico.

Mas, não fica ahi.

O grande politiqueiro da Ilha do Governador é tambem proprietario do predio em que na referida ilha funcciona a delegacia do 28º districto e, recebe ainda da policia um "aluguelzinho" de 500$000 mensaes, que, juntos aos 3:265$000, augmenta o bolo para 3:765$000!

Mas, o sr. Pio Dutra, que nas rodas politicas do Districto Federal é conhecido como "Pão Duro" é ainda proprietario em Copacabana, é dono de uma olaria em Magé, tem uma fazenda em Mendes, sem se falar do "negocio da gazolina".

Esse "pobretão" vendeu á Prefeitura um dos seus predios na Ilha do Governador, para escola publica: logo depois de haver levado o commendador "Antonico" para uma "comedoria" na sua residencia, naquelle aprasivel recanto da Guanabara.

Aproveitando o seu prestigio politico como negociante do seu eleitorado, conseguiu no Conselho Municipal uma nomeação para o seu "pimpolho" e mais: que ficasse em disponibilidade o escrivão Antunes, do 26º districto policial, para onde conseguiu a nomeação do seu genro, com o ordenado de 700$000 mensaes.

Eis o homem que acaba de fazer um vergonhoso conchavo com o sr. Machado Coelho, pedindo um anno de licença, para depois ser aposentado como bibliothecario do Conselho Municipal, afim de ser intendente, nas eleições de outubro de 1931!

O eleitorado que o julgue.

* * *

Agora mesmo é que o sr. Horta Barbosa vae ser sugado.

Com a boa sorte que Deus lhe deu e a protecção do seu "Pae de Santo" que é o Faustino, da rua das Laranjeiras, o director geral do Conselho Municipal, tem conseguido "abrir os caminhos" e triumphar em toda a linha, razão porque lhe chamam "vacca mysteriosa"...

O sr. Horta Barbosa, acaba de ser contemplado com 400:000$000, na Loteria do Rio Grande do Sul.

Desta vez elle acaba mesmo sendo liberal... ao menos para os seus amigos...

* * *

O sr. Alberto Beaumont, ex-intendente municipal pelo 2º districto e que tambem foi candidato a deputado por ali, depois de haver ficado em "off-side", sendo derrotado em dois pleitos seguidos (um federal e outro municipal), resolveu agora mudar de rumo.

Não querendo entregar os pontos, resolveu fazer a sua transferencia para o 1º districto, tal como fez o sr. Philadelpho.

Assim é que está montando a sua machina eleitoral na parochia do Sacramento, estando já tratando da transferencia dos seus eleitores de um para outro districto.

Não será para admirar que o sr. Beaumont faça uma especie de alliança (sáe azar...) com o sr. coronel Clapp Filho, segundo se depreende de uma conversa que ouvimos hontem á noite, entre aquelles dois politicos cariocas.

* * *

Na "Sala Ingleza", ouvimos hontem:

— O Bergamini vae ser demittido.

— Demittido ?

— De escrivão da policia.

— Não é possivel ! Elle é vitalicio...

— Ainda assim. O sr. Vianna do Castello, fechou o caso á respeito delle, quer na policia, quer na Camara. Na policia, acha, que elle, como escrivão que é, se deveria apresentar, prompto para o serviço no dia 2 de janeiro, tal como fizeram o sr. Paulo de Frontin, director da Escola Polytechnica e sr. Candido Pessôa, funccionario da Alfandega.

— Mas, o sr. Bergamini é deputado até a posse da nova Camara.

— Seja lá como fôr. Ou elle se apresenta já e já ou será demittido, por abandono de emprego.

— Mas não é possivel.

— Tanto é possivel que o chefe de policia mandou suspender o pagamento dos seus vencimentos.

Neste momento mudaram de assumpto, para cumprimentar o sr. coronel Clapp Filho, que ha dias não dava um ar da sua graça na "Gaiola".

* * *

E' certo que o sr. Mauricio de Lacerda, esteja ou não reconhecido até a abertura do Conselho Municipal, não tomará parte na eleição da Mesa.

* * *

Como já noticiámos, a Junta Apuradora reunir-se-á no dia 31 do corrente para proceder a apuração das eleições do Districto Federal.

Ao que sabemos, o sr. dr. Octavio Kelly, para evitar atropellos e que a sala dos trabalhos seja invadida, como sempre succede, resolveu no recinto, só tenham ingresso: os membros da Junta Apuradora e os respectivos funccionarios, os candidatos ou seus procuradores e os representantes da imprensa, com as devidas credenciaes.

Haverá rigoroso policiamento.

* * *

Ainda hontem, numa roda de amigos, o sr. coronel Clapp Filho affirmava:

— Duvido que alguem diga que foi a São Paulo e que de lá trouxe qualquer importancia por menor que ella seja. Estive com o sr. Julio Prestes, quando fui com a Commissão cumprimental-o, pela sua escolha para candidato da Convenção de Setembro. Ahi fiquei até muito aborrecido, porque começaram a tratar de assumptos estranhos á nossa missão que era apenas felicital-o em nome da Cidade. Quando todos acabaram de dar a sua opinião sobre a escolha de um chefe aqui, eu falando por ultimo, disse que tinha apenas um chefe a quem acataria em qualquer terreno — o sr. Paulo de Frontin.

— E posso affirmar que o sr. Julio Prestes apreciou o meu gesto.

Falando-se sobre a eleição da mesa o representante de Copacabana (Cel. Clapp), nos disse:

— Nada está ainda resolvido. Não é verdade que o meu nome esteja indicado para vice-presidente. E depois — o que é o vice-presidente ? Tapa buraco, na ausencia do presidente. E' membro da mesa ? Quasi que não é. E tanto assim que é letra morta e o regimento diz: "proceder-se-á a eleição da mesa — e ao mesmo tempo a do vice-presidente".

Não sou candidato, póde affirmar.

* * *

Os "50 pacotes" julianos têm dado que falar.

E' o caso que o sr. Julio Prestes teve informação segura de que seria derrotado no Districto Federal, em vista da "sovinice" do sr. Lazary Guedes, o que desgostou immenso os chefes parochiaes.

Vendo a "gangorra" em perigo, o mestre "Julinho" mandou chamar á São Paulo, os "Intendentes do Cordão" e fez então larga distribuição de "pacotes".

A menor parcella foi apenas de 50:000$000 !

A reabertura das aulas do Collegio Militar

Realiza-se amanhã a prova oral o exame de portuguez parcellado, ás 11 horas, para os seguintes candidatos: Augusto da Cunha Porto Junior, Nadyr Miguel, Arcirio de Oliveira, Hayton Soares de Lima, Pericles Cardim A. Osorio, Mozart da Silva Pereira, Victor Felicetti, Mario Marques Barros, Manoel Brigido Maia, João Germano Keller e Duilio Lena Berne.

Banca examinadora: professores Vossio, Mario Barreto e Rocha Maia.

— Os candidatos que porventura deixaram de ser matriculados, isto é, que faltaram ás chamadas publicadas nos jornaes de 28 e 29 do corrente, deverão se achar neste Collegio, na proxima segunda-feira, ás 9 horas.

Segurança insuperavel para vossas economias nos bons como nos máos tempos

Tanto nos bons, como nos máos tempos, as quantias depositadas no "Lar Brasileiro", são garantidas por primeiras hypothecas sobre propriedades urbanas situadas nas cidades do Rio de Janeiro, São Paulo e Santos.

Aquelles que dão á garantia do capital invertido uma suprema importancia, reconhecem que nenhuma outra fórma de economia offerece mais alto grão de segurança.

Eis a razão por que mais de 18.500 pessoas, de todas as camadas sociaes, têm as suas economias depositadas no "Lar Brasileiro:

deram preferencia á garantia "Pedra e Cal".

Os depositos vencem, até novo aviso, 5, 6, 8 e 9 °|° a. a., segundo o prazo accordado. Pedi informações sobre nossas contas de Renda Mensal.

1.356 EMPRESTIMOS CONCEDIDOS	93.720:280$000
VALOR DAS GARANTIAS	151.161:849$283
DEPOSITANTES	18.572
CAPITAL E RESERVAS	10.000:000$000
RIQUEZA TRIBUTARIA CRIADA PARA O ESTADO	170.000:000$000

"Lar Brasileiro"
ASSOCIAÇÃO DE CREDITO HYPOTHECARIO
Rua do Ouvidor, 90 — (Edificio Proprio)

O REQUINTE DA PERVERSIDADE DE UM BANDIDO

Para furtar dois contos de reis, matou um casal de pobres lavradores e tres criancinhas innocentes

Poe teria, se existisse ainda, no crime que acaba de emocionar a cidade fluminense de Rio Claro, assumpto para illustrar a mais tragica de suas paginas. Os neurologistas patricios, no emtanto, encontrarão, no seu protagonista, um typo completo, onde todas as psichopathias de um organismo tarado se reuniram, conspirando para o crime.

No noticiario diario já nos acostumamos a registrar perversidades horriveis, porém nunca narramos um caso, cujo requinte de barbaridade se egualasse a esse. Um monstro, de fórma humana, para se apoderar de certa quantia de um pobre lavrador, concebeu no seu cerebro doente, um plano sinistro de leonocinio, no numero de cujas victimas, até crianças foram arroladas.

O tarado, que, conforme confessa, passou tres dias architectando os seus projectos, não quiz que nem uma criancinha de cinco mezes sobrevivesse á tragedia, para absoluta impunidade de sua acção.

O Destino, porém, lhe foi adverso e uma das victimas, embora ferida, denunciou o culpado ás autoridades.

Passemos á narração do crime.

O BANDIDO

O autor desse horripilante crime chama-se Paulino Stere. E' de cor parda, tem 30 annos, pouco se conhecendo do seu passado, além de uma vida irregular, com alguns crimes de pequenos furtos. Sua pessoa, apesar de apresentar visiveis signaes de degenerescencia, era relativamente sympathica, se bem denotasse um certo ar de cynismo.

O bandido Pauline Stene, ao alto; Ribeiro da Silva e em baixo, a vendo-se ao lado o lavrador Pedro pobre casinha, onde foi praticado o crime

A FAMILIA SACRIFICADA

Pedro Ribeiro da Silva era o nome do lavrador que se viu trucidado com quasi toda a sua familia.

Compunha-se esta, além do seu mallogrado chefe, de sua esposa, d. Antonia Angela da Concei[ç]ão, de seus filhos Sebastiana, de quatro annos; José, de um anno e seis mezes; Natercio, de cinco mezes, um menino de sete annos, Leoncio, de oito e mais uma menina, Maria, de 11 annos, irmã do lavrador.

Pobre, mais feliz, pela paz que em casa reinava, a familia Silva gozava de muita estima, principalmente no logar onde residia, denominado "Sertão do Innocencio", na fazenda de propriedade dos herdeiros do coronel José Portugal.

Muito trabalhador e economico, Pedro vinha reunindo um peculio com que garantisse o futuro sua familia. Sua vida resumia-se no trabalho arduo e honrado e nos entes que lhe eram caros.

O PLANO DO BANDIDO

Conhecendo muito bem o lavrador e sabendo de suas economias, o bandido sentiu logo desejo de roubal-o, começando logo a estudar os meios de levar a effeito a sua acção criminosa.

Tres dias, como dissemos acima, o ladrão e assassino levou a planejar o roubo. Contava, porém, com a natural resistencia do lavrador e, assim, seria preciso eliminal-o logo.

Ficariam, entretanto, testemunhas do crime e o bandido, com revoltante descaso pela vida do proximo, pensou que mais uma victima ou quantas fossem mais, embora se tratasse de innocentes criancinhas, era uma questão de nenhuma importancia.

Eliminaria quantos encontrasse em seu caminho. A seguir, desappareceria e tudo ficaria no esquecimento.

Só então aquelle cerebro de fera se deu por satisfeito.

Tratou, pois, de arrajar uma arma e dispoz-se a consumar o horripilante morticinio.

Essa arma, uma espingarda, o bandido adquiriu-a em logar ainda não apurado ou, como parece, já a tinha ha muito em mãos, para sua vida, de salteador.

O CRIME

O crime foi levado a effeito na noite de 24 para 25 do corrente. O assassino aguardou que caisse a noite. Todos já dormiam no pequeno e honesto lar do lavrador. O bandido, espingarda á mão, entrou cautelosamente na residencia, após arrombar a porta, que pouca resistencia offereceu. Dentro do casebre, cujas disposições estudara préviamente, immediatamente se dirigiu para a cama do casal, assassinando-o a tiros.

Com o estampido, puzeram-se em panico as crianças, que, sem comprehenderem bem a situação, começaram a gritar, chamando pelos paes. Estes, porém, por mais fortes que fossem os gritos dos pobrezinhos, não respondiam. Os mais velhos correram para a cama dos paes e sacudiam-nos em desespero, emquanto que a pequenita de 5 mezes, em sua caminha, chorava convulsivamente.

O bandido, como havia, friamente, previsto, não tardaria a ser descoberto.

Era fatal que algum visinho despertado, corresse em soccorro dos infelizes e desse modo o bandido estaria perdido.

Foi quando a féra, munindo-se de um grosso e pesado pedaço de páo, se dispoz a proseguir na sua sanha.

Investindo, barbaramente, para as criancinhas, foi-lhes distribuindo pauladas a torto e a direito.

Tres dos infelizes entezinhos cairam ali mesmo, com os craneos fendidos Sebastiana, José e o pequenito Nathercio, de cinco mezes. Um outro, Leoncio, ainda agora se acha em estado de coma.

As duas meninas, apenas feridas, conseguiram escapar, fugindo para o matto, e assim tambem um menino, que correu a dar parte da barbara carnificina á policia.

A PRISÃO DO BARBARO

Sciente do barbaro crime, o delegado regional, sr. Grower Soares Figueiredo partiu, incontinenti para o local, levando em sua companhia, para a necessidade provavel de um cerco, o sub-delegado pharmaceutico Carlos Reis, o escrivão Calmon Barbosa, o tenente Olyntho Torres, o anspecada Charles e o soldado Rufino.

Como previa o delegado, o bandido já se embrenhara no matto. Foi, então, estabelecido o cerco, empenhando-se a caravana policial em arduo trabalho, durante varias horas, na captura do bandido.

Depois de ingentes esforços que tornaram a acção da policia digna dos maiores elogios, foi o barbaro assassino preso, tendo ainda em seu poder a quantia de 2:150$000, que roubára do infeliz lavrador.

O CYNISMO DO TARADO

Logo depois de providenciar sobre os soccorros aos feridos e a remoção dos cadaveres, o delegado tratou de ouvir e autoar o criminoso.

Com cynismo revoltante, o bandido, apezar de tantas provas que lhe apontava a autoridade, quiz negar a autoria do horripilante latrocinio. Até a arma que foi aprehendida, Paulino Stere quiz fazer convencer que não era delle.

Habil, porém, o sr. Grower Soares de Figueiredo apertou-o com perguntas irretorquiveis. Mas, ainda assim, o bandido persistiu na sua revoltante attitude, sendo necessario que a autoridade, por imposição da lei vencesse seus humanitarios escrupulos e fizesse collocar nos braços do assassino duas das pequeninas victimas, afim de que elle fizesse a necessaria confissão.

Paulino Stere, entretanto, se só ahi confessou a autoria do monstruoso crime, fel-o, contudo, sem deixar perceber a menor sombra de remorso...

"SEU" ZE' MARIA E' UM PATACHO AVARIADO...

TODO O MARANHÃO TEM ASCO DO SEU DEMOLIDOR PHYSICO E MORAL

Uma trahyra alentada engasgou esse tubarão das finanças da terra de Gonçalves Dias

José Maria Magalhães de Almeida ("seu" Zé Maria), que ainda este mez deixou o governo do fecundo e brilhante Estado do Maranhão, anda já espalhando suas vastas banhas pelas ruas e avenidas do Rio.

S. ex. trouxe dinheiro a rôdo para a imprensa de aluguel e actas falsas em penca para o Congresso Nacional. Mas fugiu a um encontro pelas armas, na sua passagem pelo Recife, como sempre fugiu de pagar ao funccionalismo publico, que ficou em atrazo por mais de dois annos !... Em compensação "seu" Zé Maria restaurou "officialmente", em São Luiz, os coloniaes brinquedos do "Bumba meu boi" e do "Páo de sebo". Fez mais. Pelo decreto n. 1.282, de 25 de outubro ultimo, aliás nullo de pleno direito, fez concessão á firma Jacintho Aguiar & C., no caso testa de ferro de allemães, para a exploração na ilha Trahyra, de adubos phosphatados, quando tudo aquillo é já propriedade, por vinte annos, pela lei 1.305, de 7 de abril de 1928, sanccionada pelo proprio Magalhães de Almeida, — do capitalista carioca Eduardo Guinle, por compra legal ao commandante João Gonçalves Peixoto, proprietario incontestavel da ilha. Sabendo desta ligeiresa o capitalista Eduardo Guinle protestou por telegramma junto ao presidente do Congresso do Maranhão, e tomou outras providencias. Foi por isso que "seu" Zé Maria azulou do Maranhão para aqui com as malas cheias de actas falsas e dinheiro em penca, que um jornal "piranha" já abocanhou o "seu"

Mas, senhores, esse commandante Magalhães de Almeida, que teve folego ao deixar o governo para aposentar tres desembargadores válidos, só para nomear Corrêa Lima e outros "trastes", fugiu ao desafio de um militar brioso, na sua recentissima passagem pelo Recife ! E esse desafio, feito pela imprensa, termina por este latego de fogo: — "De já fica intimado, a enfrentar-me, como homem, "si o é", com uma "réprise" de suas "valentes" attitudes".

Supremo Tribunal Militar

SESSÃO EXTRAORDINARIA

O marechal Caetano de Faria, presidente do S. T. Militar, convoca para o dia 1º de abril, terça-feira, uma sessão extraordinaria afim de que sejam prestadas as homenagens devidas á memoria do marechal Francisco de Paula Argollo, que durante muitos annos presidiu o Supremo Tribunal Militar.

Transferencias de 1º e 2º tenentes

— O ministro da Guerra deferiu o requerimento em que o soldado Alfredo Jorge Mirandola, desligado do curso preparatorio da Escola Militar, por ter sido reprovado em algebra, pede lhe seja permittido prestar em 2ª época, exame da referida disciplina, ficando essa permissão extensiva a todos os alumnos da referida escola, em condições identicas.

— O ministro da Guerra solicitou do Tribunal de Contas registro das seguintes quantias: 3:000$000, para pagamento ao coronel Gustavo Lecon Regis; 100$000, para pagamento do funeral do soldado Romualdo Nunes de Souza; 200$000, para pagamento do funeral do 3º sargento João Solon de Araujo Rocha; e 500$000, para pagamento do funeral do general de brigada graduado, reformado, Anthero Aprigio Gualberto de Mattos.

O ministro da Guerra transferiu o 1º tenente Floriano da Silva Machado, do 1º batalhão de caçadores (Petropolis), para o 23º batalhão de caçadores (Fortaleza), e os segundos tenentes José Nogueira de Abreu Chagas, do 7º Regimento de Infantaria (Santa Maria) para o 12º Regimento de Infantaria (Bello Horizonte), e Adroaldo Argeu Alves, do 7º Regimento de cavallaria independente (Sant'Anna), para o 8º Regimento de cavallaria independente (Rosario).

PEQUENAS NOTICIAS DO EXTERIOR

Nos circulos politicos de Dublin fala-se, com grande insistencia, na possibilidade de ser o sr. Cosgrave substituido pelo sr. Eamon de Valera na chefia do conselho executivo do Estado Livre da Irlanda.

O leader republicano De Valera, falando aos jornalistas de Chicago, onde actualmente se encontra, declarou que, se fôr escolhido por seu partido — o Fianna Fail — para organizar o novo ministerio, partirá immediatamente para a Irlanda, disposto a reatar os seus esforços pela completa independencia do paiz.

* * *

Os jornaes madrilenos noticiam que está marcada para o dia 6 de abril proximo a grande manifestação politica de adhesão á fórma monarchica.

Nessa reunião tomarão parte varias delegações provinciaes.

* * *

Communicam de Tokio que um grande incendio causou enormes estragos na Prefeitura de Ishikawa.

As primeiras noticias dizem que, pelo menos, se registraram cem mortes, tendo sido destruidos oitocentos edificios.

* * *

O ministro da Marinha, sr. Dumesnil, será o representante do governo francez nas festas latinas do centenario de Mistral.

* * *

O jornal portenho "La Nacion", iniciou, ante-hontem, a publicação em folhetim, do livro "Grandesas e miserias de uma victoria", da autoria de Clemenceau, sobre a Grande Guerra.

Este livro foi a ultima obra do grande estadista francez.

* * *

As negociações iniciadas pelo sr. Jan Pilsndski, irmão do marechal Pilsndski, para organizar o novo gabinete de concentração da Polonia, fracassaram.

Caso conseguisse exito na sua missão, era pensamento do sr. Jan Pilsndski dissolver o parlamento polaco — realizando logo em seguida, as eleições geraes.

* * *

Um violento terremoto sacudiu as costas dos mares Egeu e Adriatico, fazendo com que nas ilhas Lipari, mais particularmente attingidas, ficassem destruidas muitas casas, sendo grande o numero de feridos.

* * *

Quatro mil desempregados do commercio da cidade portugueza do Porto, depois de uma reunião, appellaram para o governo, no sentido de ser minorada a precaria situação em que se encontram.

* * *

Annunciam da cidade allemã de Dessau que um apparelho de quatro motores acaba de estabelecer no percurso de duzentos e seis kilometros comprehendidos entre aquella cidade e Leipzig, dois novos "records" mundiaes de distancia e velocidade.

O apparelho, que partiu de Dessau com a carga util de cinco toneladas, venceu o referido percurso, sem o minimo incidente, com a velocidade média de cento e setenta e quatro kilometros á hora.

O BRASIL ECONOMICO E COMMERCIAL

LEILÕES DE LARANJAS EM SÃO PAULO

Inicia-se o embarque de laranjas de Limeira para a capital de São Paulo, tendo o governo do Estado cedido á Cooperativa de Fruticultores local, um grande armazem annexo ao edificio da Immigração, com desvio ferroviario interno e proprio para serem realizados os leilões de laranjas, como se pratica nos grandes mercados estrangeiros.

As frutas serão transportadas em vagões apropriados. Os embarques far-se-ão á noite, pela Cooperativa, depois de escolhidos os typos das qualidades "Bahia", "Pêra", "Cravo-lisa", "Rosal", "Pelle de Moça", "Selecta", "Natal", "Caipira" e "Mexirica", de modo que nessa mesma noite estejam no destino para os leilões das primeiras horas da manhã do dia seguinte.

As fructas já são beneficiadas e classificadas no Packing-house; são acondicionadas em saccos de papel patenteados e revestidos de toda hygiene.

Nas mesmas condições serão vendidas as laranjas em Santos, Campinas, Ribeirão Preto e outras cidades do interior, onde a Cooperativa abrir agencias sob sua direcção.

A CULTURA DE CACA'O NA BAHIA

Attendendo ás repetidas queixas dos lavradores de cacáo dos municipios de Ilhéos, Itabuna e Agua Preta, na Bahia, contra os estragos causados á lavoura pela formiga de enxerto, a Directoria de Agricultura, Industria e Commercio desse Estado acaba de realizar uma inspecção nos cacáoaes dessa região para constatar os referidos estragos, estudar a molestia e indicar os meios de combatel-a.

A formiga de enxerto tambem conhecida com o nome de formiga do mangue pertence ao genero Azteca. E' uma especie de formiga "caçarema" tão perniciosa aos cacaoaes.

Os estragos que causa a formiga de enxerto são: cria cochonilhas e outros insectos que se alimentam de cacáo e diminuem a sua producção com prejuizo da planta; afugenta o operario que trabalha [illegible] formiga e, principalmente, as picadas de marimbondo. [illegible] o cacaoeiro invadido pela Azteca não podendo o seu lavrador [illegible] que estes cacáoaes [illegible] sempre teem fructos: [illegible] que roubam a luz e o espaço [illegible].

Os estragos principaes e definitivos, porém, são os causados directamente á planta, sendo os recebidos novos folhas e fructas, e acarretando o definhamento e a morte da planta.

Ao engenheiro, encarregado da inspecção, parece que nos cacaoes velhos da zona do Rio do Braço uma das causas principaes da decadencia das plantações é a propagação das pragas e entre ellas, a da formiga de enxerto.

Constatado o mal, inicia-se o combate pela folleação a enxofre.

Em abril e maio proximos, quando os cacaoes estiverem fructificando, será feita uma nova inspecção para estudo da "traça do cacáo" e do "podador de cacáo", na sua biologia e cyclo de evolução.

Quanto á safra deste anno, diz o engenheiro inspector: Para o anno corrente é difficil fazer o prognostico; os cacaoeiros estão seccos, [illegible] entretanto, que os mezes de janeiro e fevereiro foram seccos. Como na segunda metade do anno findo tambem choveu escassamente, é de receiar os effeitos na producção temporã. As arvores, é verdade, estão em boa floração, porém, precisam de chuva para alimentar as fructas que nascem.

O CACA'O BAHIANO E A IMMIGRAÇÃO

São esperadas na capital da Bahia vinte familias de immigrantes destinadas ao Nucleo Colonial de Itaracá, installado no sul do Estado, no Municipio de Una, rica região cacaoeira, iniciando-se, assim, o serviço estadual de colonização estrangeira.

ABACAXIS BRASILEIROS EM LIVERPOOL

Segundo informa o Consulado Geral em Liverpool, a firma recebedora de abacaxis do Brasil — negocio que está sendo levado a effeito com exito — aconselha que os nossos exportadores não remettam abacaxis em frigorificos. Essa fruta necessita de uma temperatura sempre superior a 45º F., ou sejam 7º Centigrados, temperaturas em que muitas vezes não se encontram nos frigorificos para as cargas, que [illegible] de 27º F. ou — 2º C.

Em embarques anteriores, foi o nosso consulado em Liverpool, informado que, a fruta tem sido cortada muito [illegible] Melhor seria colhel-a um pouco mais amadurecida.

Quanto á embalagem, é necessario [illegible] methodo [illegible] a fruta [illegible] dentro do volume. O [illegible] abacaxi, como destróe a sua [illegible] fresca, diminuindo assim o seu valor.

POSSAM OUTROS FALAR ASSIM...

O general Flores da Cunha declara ao representante do "Correio do Povo" a origem dos seus haveres

General Flores da Cunha

PORTO ALEGRE, 29 (Do correspondente) — Em palestra que hontem manteve com o representante do "Correio do Povo", o general Flores da Cunha defendeu-se dos ataques de uma folha carioca, inventariando sua fortuna pessoal e explicando-lhe a origem.

Aquelle jornal, em grande destaque, assim noticia aquelle episodio:

"O Grande Hotel, onde estão hospedados os srs. Flores da Cunha e João Neves, que seguirão, domingo, pelo nocturno, respectivamente, para a fronteira e para Cachoeira, continua a ser ponto de reunião e conferencia dos mais destacados elementos da Alliança Liberal.

E' natural, portanto, que para ali convirjam as attenções da imprensa, que quer bem informar os seus leitores.

Hontem, pouco antes do almoço, palestravam, animadamente, diversos proceres liberaes sobre os ultimos acontecimentos politicos, accordando todos em que a situação já se mostrou clara e que as entrevistas hontem mesmo publicadas definiam os rumos a seguir.

A conversa, depois, girou em torno dos commentarios que a proposito do momento politico vem tecendo a imprensa carioca. Como alguel alludisse a uma nota da "A Noite", atacando violentamente os srs. Oswaldo Aranha, João Neves e Flores da Cunha, um da roda informou que o sr. Oswaldo Aranha já se dirigira em termos energicos á redacção daquelle jornal. O sr. Flores da Cunha ergueu-se, então, para declarar:

"Sou um homem de vida limpa e transparente: sabe o Rio Grande, sabe o paiz. Nunca, posso repetir bem alto, me vi envolvido em qualquer negociata ou negocio que não pudesse ser examinado á luz meridiana. E esta é a situação dos homens publicos do Rio Grande."

UMA VIDA LIMPA

Depois de uma pausa fixou-nos alguns instantes para dizer:

"Aproveito a presença aqui de um representante do "Correio do Povo" para escancarar todas as portas da minha vida publica e privada."

S. ex. estava visivelmente emocionado. E proseguiu:

"Como sabem todos, meu pae era fazendeiro. Deixou um herança, que era grande, para ser dividida entre tres filhos. Casei-me com uma moça de familia rica, uma das grandes fortunas da fronteira. A herança, porém, deixada pelos meus saudosos sogros, colloquei-a sob a administração de minha propria esposa. A pequena parte que me tocou de meu pae, gastei-a, na fronteira em politica."

Fizera-se um pausa e, a seguir, proseguiu o general:

"Tenho ganho muito, mas tenho gasto tudo, como sabem todos os que me conhecem. Nunca fiz advocacia administrativa. Nada possuo. Como se póde accusar um homem que é pobre?"

E, approximando-se de nós, disse:

"Vou lhe dar aqui, immediatamente, o inventario de todos os meus bens: tenho 15 quadras na sesmaria de Imbahá, suburbio de Uruguayana. São campos de pastagens e agricultura, adquiridos de varios moradores daquella cidade, em pequenas fracções, pesando sobre ellas duas hypothecas. Uma hypotheca menor foi por mim paga e remida. A outra, de 30:000$000, ainda incide sobre a parte immovel por mim adquirida, visto o credor não ter convindo na remissão da divida. Possuo dois mil novilhos na invernada, adquiridos por 100:000$000, tirados do Banco do Brasil ha mais de anno, com uma promissoria endossada pelo meu caro amigo coronel Neco da Costa. ...... 150:000$000 tirados do Banco do Rio Grande com garantia sob penhor pecuario de 1.500 bois, a doze mezes de prazo. Possuo a casa em que moro, em Uruguayana, recebida como presente de meu partido, como egualmente de meu partido recebi de presente um automovel que uso no Rio. E é tudo quanto possuo."

Em meio do silencio que se fizera, o illustre parlamentar concluiu:

"Possam outros apresentar a conta limpa de seus bens e sua conducta."

NICTHEROY ABALADA POR UM CRIME SENSACIONAL

Um chauffeur mata um collega, na principal arteria da capital fluminense

Nictheroy foi hontem á tarde agitada por uma scena de sangue, que se passou na rua da Conceição — uma de suas principaes arterias — sendo protagonistas o chauffeur da Prefeitura daquella visinha capital, de nome Manoel Corrêa, que alvejou a tiros de revolver o seu collega Oscar Costa Velho.

Eram ambos empregados da Prefeitura, em frente a qual, se passou aquella scena, tendo o criminoso procurado se evadir após ter perpetrado o acto delictuoso.

Como, porém, se tratasse de um local movimentado, varios populares attraidos pelos estampidos, correram ao ponto onde se deu o facto.

Uma ambulancia conduziu a victima, que falleceu ao chegar ao Prompto Soccorro.

No encalço do criminoso, seguiu o soldado carioca de nome Demetrio Garcia Terra, que faz parte da 4ª companhia do 5º batalhão que effectuou a prisão na rua Visconde de Itaborahy, esquina da rua Coronel Gomes Machado.

Para que não fosse lynchado Manoel Corrêa, empregou o soldado varios meios, procurando evitar que o mesmo fugisse.

Contava a victima 35 annos, era casado, residia á travessa Andrade Pinto e recebeu apenas um ferimento mortal — que lhe attingiu a aorta.

O cadaver da victima foi removido para o necroterio de Maruhy.

O criminoso tem 29 annos é natural de Cachoeiras e reside á rua Indigena, 93.

Foi o mesmo transportado para a delegacia da 1ª circumscripção, onde o delegado Euripedes Ribeiro o autoou em flagrante.

O que se conseguiu conhecer, como precedentes que realizaram aquella desavença funesta, é que eram elles amigos, tendo até Manoel Corrêa convidado seu collega para padrinho de uma filha.

Como, porém, tivesse Oscar feito presente de uns passarinhos ao seu collega e á mulher deste, de nome America Alves Baptista e houvesse vendido por 50$, deu logar este facto á inimizade de ambos.

Brigaram successivamente por causa de umas correntes de automovel, depois por questões de uns gallinaceos, o que veiu a terminar da maneira instimavel que aqui registramos.

Os funeraes de Oscar Costa Velho, serão feitos ás expensas da Prefeitura por determinação do sr. Belfort Vieira, director de Obras de Nictheroy.

Falleceu no Hospital de Prompto Soccorro

Uma senhora, trajando um vestido azul e capa marron, hontem, quando saltava de um trem, na estação de Triagem, caiu, fracturando a base do craneo.

Soccorrida pela Assistencia do Meyer foi em seguida internada no Hospital de Prompto Soccorro.

Momentos depois de ter dado entrada no hospital, a desconhecida veiu a fallecer, sendo seu cadaver recolhido no necroterio do Instituto Medico Legal.

Ahi foi reconhecido como sendo de d. Maria Helson, dinamarqueza, de 64 annos, residente á rua Italia Lin-

TRANSCORREU, HONTEM, O 78º ANNIVERSARIO DA CENTRAL DO BRASIL

A Central do Brasil viu passar, no dia de hontem, mais um anniversario da data em que foi inaugurada pelo grande engenheiro que foi Christiano Benedicto Ottoni.

Criada por acto do imperador brasileiro D. Pedro II, no anno de 1858, ella teve periodos brilhantes de intensa iniciativa com uma marcha de prosperidade espantosa, que lhe deram Ottoni, Cockrane de Sá, Andrade Pinto, Osorio de Almeida, Arrojado Lisboa, Pereira Passos, Silva Freire e Paulo de Frontin.

Todas as linhas dos seus vastos ramaes foram, aos poucos, sendo duplicadas e postas ao ponto formidavel em que se encontra hoje, como a maior rêde ferroviario da America Latina.

A Central é, incontestavelmente, uma das corôas de gloria da engenharia nacional. O seu progresso poderia constituir uma das grandes fontes de renda da Nação, compensando, assim, as fantasticas verbas que consumiu do Thesouro Nacional para a grandeza actual. Não tivessem estado á sua frente administradores corruptos, displicentes e politiqueiros, que lhe tem sido dados nos ultimos tempos, e a sua prosperidade seria a tão desejada.

Todavia, assim não aconteceu, como todos nós sabemos, o que a leva a arrastar-se pela vida de anarchia em que se encontra, mormente na administração do sr. Romero Zander, que a transformou em um feudo politico, na ultima campanha presidencial.

Não houve solennidade na commemoração de hontem, tendo sido, apenas, a Central do Brasil illuminada nas suas dependencias, em signal de regosijo.

"ESPERE E VERÁ"

"NÃO RECEIO O SR. REGO LINS, PELA LISURA DE MINHA ACÇÃO POLITICA" — DIZ-NOS O SR. JOAO NEVES

Um telegramma do leader gaucho ao "Diario Carioca"

Do brilhante deputado sr. João Neves, leader da bancada do Rio Grande do Sul, recebemos hontem o seguinte telegramma:

"PORTO ALEGRE, 29 — Telegramma dahi noticia ter o senhor Rego Lins declarado que eu, outr'óra, rom-

O deputado Neves da Fontoura

pera com o sr. Borges de Medeiros por motivo de haverem sido punidos amigos meus envolvidos em um delicto.

Minha divergencia com a direcção do meu Partido occorreu em 1915, quando me insurgi contra a eleição do marechal Hermes da Fonseca, á senatoria pelo Rio Grande do Sul. Não ha quem disso não se recorde, e ahi se acham os jornaes da época para comproval-o.

Minha vida privada e publica estão abertas ao exame de todos. Sou daquelles que não temem as accusações de qualquer natureza, partam de onde partirem.

Não receio o sr. Rego Lins pela lisura de minha acção politica. Eu cumprirei religiosamente a minha palavra. Ou ficamos com os compromissos de sustentar no campo raso do debate politico os ideaes da Alliança Liberal ou eu, desprendido e desambicioso, deixo á cubiça dos Rego Lins, uma cadeira de deputado federal. Espere e verá.

Rogo publicar. Attenciosamente. — (a) João Neves".

HOMENAGEM AO JUIZ DE MENORES INTERINO, DR. SABOIA LIMA

AS MANIFESTAÇÕES QUE LHE SERÃO PRESTADAS, AMANHÃ, NA SÉDE DO JUIZO

Por motivo de seu anniversario natalicio, vae receber, amanhã uma significativa homenagem o sr. Saboya Lima, juiz interino do Juizo de Menores, que com raro successo, vem desempenhando aquellas funcções.

Varias associações de classes, estabelecimento de ensino, collegas e mães de familia adheriram á esta cerimonia que se realizará na séde do Juizo de Menores á rua das Laranjeiras n. 232, ás 16 horas.

Obedece ao seguinte programma a festividade:

1. — O comparecimento de Associações de Classe, representadas pelas suas directorias, estabelecimentos de ensino, etc., ás 4 horas no Juizado de Menores, á rua das Laranjeiras numero 232.

2.º — Entrega pelos seus amigos e admiradores de uma pasta para mesa de trabalho, com as assignaturas de associações de classe, magistrados, industriaes, amigos e admiradores.

3.º — Entrega á exma. sra. Saboya Lima de um apanhado de flores que em nome das mães brasileiras, lhe será offerecido por uma senhorita de nossa sociedade.

4.º — Serão passados telegrammas ao exmo. sr. presidente da Republica, ao ministro da Justiça, ao presidente da Côrte de Appellação e ao Juiz effectivo de Menores, congratulando pelas medidas realizadas pelo exmo. sr. Augusto Saboya Lima no curto espaço de tempo do seu exercicio como juiz interino, harmonizando os interesses da justiça e da collectividade na solução de tão importante problema como essa da repressão da infancia abandonada.

Associações que homenageiam o juiz Saboya Lima:

União dos Operarios Estivadores.

Centro Beneficente Dr. Pereira Passos.

Caixa Geral do Pessoal Jornaleiro da E. F. C. B.

Sociedade da União dos Agricultores.

União dos Operarios Municipaes.

Associação da Resistencia dos Cocheiros, carroceiros e classes annexas.

Centro Beneficente dos Carregadores do Districto Federal.

Associação dos Carpinteiros Navaes.

União dos Operarios Ferradores.

Syndicato dos Caixeiros de Vehiculos de Transporte Terrestre.

Sociedade União dos Foguistas.

Caixa Humanitaria dos Pedreiros.

Caixa Beneficente dos Operarios em Calçado.

Centro Civico B. Sadock de Sá.

Partido Trabalhista do Brasil.

Associação Beneficente dos Empregados da Fabrica de Calçados Souto.

Tentou suicidar-se ingerindo gazolina e alcool

A joven Eliza Cavalcanti, de 17 annos, casada, com o sr. João Cavalcanti, hontem, em sua residencia á rua Luiz Gonzaga n. 23, por motivos ignorados, tentou contra a existencia ingerindo gazolina misturada com alcool.

Além da quéda... "voaram-lhe" 700$000!...

Precipitado, imprudente, na ansia de apanhar conducção afim de chegar mais cedo em sua casa, hontem, á noite, ao procurar embarcar em um bondo da linha Caju' Retiro, na rua Francisco Bicalho, em frente á estação Barão de Mauá, o açodado passageiro, que se chama José Nazareth, brasileiro, com 22 annos de edade, solteiro, operario, residente á rua Frei Caneca, n. 412, se houve com tanta infelicidade que, desamparando-se cahiu, soffrendo em consequencia ferimentos contusos na cabeça.

Emquanto, no local, comprimido por uma agglomeração de basbaques, aguardava o ferido que ali o fosse buscar uma ambulancia para conduzil-o ao Posto Central de Assistencia, um ladrão houve que lhe furtou da algibeira a quantia de 700$000.

Depois de receber curativos no Posto Central de Assistencia, o ferido foi á delegacia do 10º districto policial, onde apresentou queixa do furto soffrido.

Duplo castigo, recebeu elle com a sua pressa.

DROGARIA LAMAIGNEIRE

fundada em 1907. — Drogas e especialidades pharmaceuticas, nacionaes e estrangeiras — Vendas em grosso e a varejo — Rua da Assembléa, 34

Loteria do Rio Grande do Sul

HOJE

200 Contos

Por 50$000

Decimo 5$000

HABILITAE-VOS

O "ALMIRANTE JACEGUAY", CHEGOU, HONTEM, REPLETO DE PASSAGEIROS

O AGENTE DO LLOYD EM MANAOS, AFFIRMA AO "DIARIO CARIOCA", QUE E' DE FRANCA PROSPERIDADE A LINHA MANAOS-B. AIRES

Cte. Arnaldo Muller

De regresso dos portos do norte, aportou, hontem, a tarde na Guanabara, o paquete "Almirante Jaceguay", da frota do Lloyd Brasileiro.

Essa unidade mercante, logo após ser desembaraçada pelas nossas autoridades maritimas, rumou ao armazem 14 do Cáes do Porto, onde se encontra atracado.

Commanda a luxuosa e confortavel, nave nacional, o capitão de longo curso Arnaldo Muller dos Reis, profissional competente e de relevantes serviços prestados a empresa do Lloyd Brasileiro.

O "Almirante Jaceguay", conduziu a seu bordo para o Rio, 149 passageiros em primeira classe e 53 em segunda.

OS PASSAGEIROS

A bordo do "Almirante Jaceguay", viajaram para esta capital, as seguintes pessoas:

Ephygenio Salles e familia, Paulo Cerqueira e familia, Benjamin Fernandes e senhora, Pedro Sarmento e senhora, Paulo Clinio da Silva, Domingos Barbosa e familia, Heitor Teixeira Brandão, Abelardo Andréa Santos, Severino G. Mello e familia, Jovino da Silva Ramos, Archiminio Martins de Mattos, Augusto Numa Pinto, Anor Teixeira dos Santos, Oscar Vieira Duarte, Alberico Rocha, Armando Borges Bahia, Nelson Monteiro, Sylvio Couto Prado, Noberto, Madeira da Silva, Arizio Vianna, professora Maria Denezi, tenente João Luiz Sobrinho e muitos outros.

E' DE FRANCA PROSPERIDADE A LINHA DE VAPORES MANAOS-B. AIRES

Entre os muitos passageiros que viajaram a bordo do "Almirante Jaceguay", figura o sr. Benjamin Fernandes, agente do Lloyd Brasileiro em Manáos, que recentemente, por determinação da directoria do Lloyd, foi transferido para egual posto em Victoria.

S. s. que viaja em companhia de sua esposa, teve occasião, ainda de a bordo do "Jaceguay", entreter ligeira palestra com o representante do DIARIO CARIOCA.

Ha varios annos — informou-nos o sr Benjamin Fernandes — que os meus affazeres, nas plagas amazonicas, não permittem visitar o Rio e os parentes que aqui residem. Agora, indo para Victoria, dirigir os serviços da agencia do Lloyd, aproveitei a opportunidade e por isso aqui me encontro, e por poucos dias.

O sr. Benjamin Fernandes fez uma ligeira pausa e logo após proseguiu:

Quanto a actual linha que o Lloyd Brasileiro mantém entre o nosso paiz e os portos platinos, poderá dizer pelo DIARIO CARIOCA, que ella vae em franca prosperidade, cada vez mais promissora.

Têm sido incalculavel, o numero de forasteiros platinos, que viajam nos navios da carreira, para conhecerem os aspectos amazonicos.

Sendo assim — terminou o sr. Benjamin Fernandes — acho que devemos incentivar cada vez mais a linha de navegação turistica, mantida presentemente pelo Lloyd.

ESCOTISMO

Aspecto apanhado quando realizava-se a primeira apuração do grande concurso-escoteiro, instituido pelo "Diario Carioca". (Ver noticia na secção "Escotismo").

Enguliu 5 vidros !!!

O sr. José Lucas, desgostoso com seus negocios e com amores mal correspondidos resolveu matar-se. De que fórma? Original! Encontrando á mão 5 vidros do preparado scientifico, contra a caspa — petroleo Soberana engullu-os de uma só vez. Que barbaro!

CÊRA DR. LUSTOSA

Cura a dor de dente em 5 minutos

RHAPSODIA HUNGARA no CAPITOLIO

PROGRAMMA UFA URANIA

AMANHÃ

Assombrosa estréa da grandiosa e primeira super-producção SYNCHRONIZADA, CANTADA E DANSADA da UFA

AMANHÃ

Insuperavel realização do excelso mestre ERICH POMMER

DIRECÇÃO DE HANS SCHWARZ

E mais o valioso film cultural instructivo da UFA

MODERNA CULTURA PHYSICA FEMININA

Um acto de belleza classica

com Lil Dagover, Willy Fritsch e Dita Parlo

GLORIA SWANSON, além de fascinar a todos os seus admiradores com as suas maravilhosas toilettes, canta duas lindas canções: "Love" e "Serenata", de Toselli, que foram gravadas em disco Victor, n. 22079

FILM SONORO E CANTADO DA UNITED ARTISTS

GLORIA SWANSON em TUDO PELO AMÔR "THE TRESPASSER" no Eldorado

Amanhã

UM FILM DA FOX!

A PRIMEIRA E VERDADEIRA PELLICULA-OPERETA VIENNENSE "FOX-MOVIETONE"

Oscar Strauss, o famoso compositor de Sonho de Valsa, escreveu, exclusivamente, para o "Fox-Movietone", CASADOS EM HOLLYWOOD, que será apresentado em uma versão especial para o Brasil

Vendo e ouvindo J. Harold Murray e Norma Terris, em CASADOS EM HOLLYWOOD, transportamo-nos, deslumbrados, numa grande e arrebatadora saudade, ás bellezas — — fascinadoras e mysteriosas do Paraiso Infindo!... — —

N. B. — Os films sonoros da FOX são exclusivamente produzidos pelo processo "FOX MOVIETONE" (Som no Film), o que significa não poderem ser exhibidos em apparelhos que só dispõem de installações para discos

Depois de amanhã

- NO -

ODEON DA COMP. BRASIL CINEMATOGRAPHICA

—x—

CASADOS em HOLLYWOOD

J. HAROLD MURRAY
NORMA TERRIS
WALTER CATLETT
IRENE PALASTY
TOM PATRICOLA
LENNOX PAWLE
JOHN GARRICK

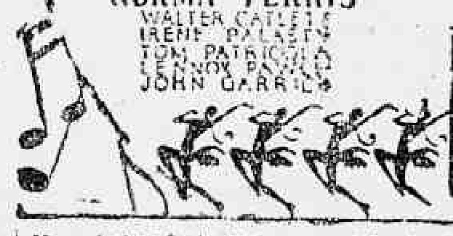

Amanhã

NO ODEON

Theatro REPUBLICA

— QUARTA-FEIRA, ás 7 3|4 e 9 3|4 —

M. PINTO apresentará ao publico carioca o admiravel conjunto dos "Artistas Dramaticos Reunidos", em

A ARANHA

de Orsler e Brentano, na habil traducção de Abadie Faria Rosa

UM FORMIDAVEL ESPECTACULO "SUI GENERIS" E IMPRESSIONANTE PELA ALEGRIA DO SEU AMBIENTE E IMPREVISTO DE SUAS SITUAÇÕES

A ACÇÃO DA EMOCIONANTE PEÇA SE DESENROLARA' NUM "MUSIC-HALL"

ASSISTIREMOS, ALI, A NOSSA ITALA FAUSTA, CONTRASTANDO COM O FAMOSO FAKIR BALISHTAN

— BILHETES DESDE JA' A' VENDA —

UM ESPECTACULO NUNCA VISTO NO RIO!

DOIS FILMS NO PROGRAMMA DO

IMPERIO

SEGUNDA-FEIRA

RAYMOND GRIFFITH

em CASAMENTO POR COMPRA "NIGHT CLUB" "REPRISE" DA Paramount

E

ASSIM FALOU O MUDO

"THE DUMMY"

com RUTH CHATTERTON, FREDRIC MARCH, JOHN CROMWELL, JACK OAKIE

FILM INEDITO DA Paramount

Hospital Veterinario Pasteur

Rua da Lapa, 78
Teleph. 2-3320

Serviços de consultorio, hospitalização, guarda e chamados a domicilio

Operações em geral

JOGOS E COMBINAÇÕES PARA SENHORAS

Confeccionam-se com perfeição, á machina ou á mão. Informações pelo telephone 5-0873.

FALSA VIUVA

com GUSTAV FROEHLICH, BETTY ASTOR, NIKOLAI KOLIN

PROGRAMMA UFA URANIA

Amanhã

Primeira apresentação da deliciosa alta-comedia musicada da UFA

Complemento: UFA-JORNAL 106 (Variada reportagem européa)

Horario: 2 - 4 - 8 e 10 horas

RIALTO

Gloria Swanson em "Tudo pelo Amor"

PRODUCÇÃO SONORA E CANTADA DA UNITED ARTISTS, QUE O CINE ELDORADO EXHIBIRA' AMANHÃ

4º. CAPITULO

A sensação que Marion sentiu, ao ouvir a voz de Jack Merrick, pelo telephone, não se poderia descrever. Pousando o phone, poz-se a pensar... Jack, o unico homem que ainda a fazia vibrar, a quem tanto tinha amado e... que ainda amava! Uma revoada de pensamentos levou-a ao passado, todos aquelles acontecimentos tragicos da sua vida reviveram, com mais intensidade ainda, por breves momentos...

Em crises como esta, em que o animo falta e a indecisão se apodera de nossas almas, sempre encontramos uma pessoa que nos fala e indica o caminho a seguir. Mal Fuller tinha partido, miss Potter chegou-se a Marion e lhe falou com carinho e um certo ar de censura:

— Ouça o que lhe digo miss Marion, quando esses Merrick souberem da existencia de Jackie, elles terão um filho e um herdeiro!

Marion olhou-a, sem nada dizer.

"A mulher de Jack não póde ter filhos, aquelle desastre de automovel tornou-a invalida. Todo o dinheiro dos Merrick ficará sem herdeiros, excepto o nosso Jackie..."

— Sim e que quer isto dizer? Marion não atinava com os factos, tão mergulhada estava em seus pensamentos.

— Preste attenção, miss Donnell, que elles não lhe roubem a criança!

De repente, comprehendendo toda a razão dos argumentos da boa mulher, Marion viu o perigo que a ameaçava, de novo.

— Pois é, continuava a velha empregada — esse millionario desalmado com todo o seu dinheiro, tudo fará para lhe tirar o Jackie e o que poderemos nos contra elle e seus milhões?

— Oh! elles, por certo, não hão de praticar essa crueldade!

— Não sei — essa gente de dinheiro é capaz de tudo!

A fiel miss Potter havia desabafado... Nesse mesmo instante, um toque de campainha, annunciando a chegada de Jack Merrick, despertou Marion:

Miss Potter, não vista Jackie. Esconda-o.

Occultando um cavallinho de brinquedo, com que o filhinho se divertia, Marion teve tempo ainda para recompor a physionomia, abalada pelos ultimos acontecimentos estando serena e procurando mesmo esboçar um sorriso, quando Jack entrou.

— Marion! Como vês não me demorei em attender a teu chamado!

— Sim, foi muita bondade da tua parte, Jack — Succedeu uma coisa, ha pouco, mas, — não ha mais nada... julguei precisar do teu auxilio...

— Pódes falar commigo todas as vezes que bem o necessitares, Marion; estou sempre a teu dispor.

— Obrigada. Mas, como vês, não preciso mais — de coisa alguma, está tudo bem, de novo...

— Mas, não me quererás dizer o que aconteceu?

— Não tem importancia. Já passou!

Um silencio pesado prolongou-se ainda por alguns segundos. Marion sentiu uma onda de rubor subir-lhe ás faces, vergonha, que, ao mesmo tempo, a atormentava, pois ella sentia que não a podia occultar aos olhos delle. Que pensaria Jack, vendo-a chamal-o assim a pretexto de nada?...

Gloria Swanson em "Tudo pelo amor" amanhã, no Eldorado

— Foi muita gentileza da tua parte vir tão depressa, Jack, repetiu ella. Estás muito bem disposto... acho-te, porem, um pouco mais magro...

— Tres annos de trabalhos, Marion, tres annos... respondeu elle machinalmente, sentado no braço da cadeira, numa posição que bem queria dizer, "não te importes, não me demorarei nada..."

Mas quem póde contrariar o destino? Quem a elle foge e escapa ás suas determinações? Neste caso, os deuses pareciam querer forçar um esclarecimento na situação da pobre Marion... e, naquelle mesmo momento, Jackie, o garoto, na sua innocencia, veiu lançar um raio de luz na vida daquellas duas criaturas...

Escapando á vigilancia de Miss Potter, eil-o que surge na sala, bem junto á poltrona de Jack Merrick...

— E' seu? indaga este, surprehendido.

— Sim... meu... — respondeu Marion quasi sem forças para o dizer.

— Ah! Está muito bem. No outro dia quasi que esmurrei um sujeito no Club, por telle levantado suspeitas contra ti... Julguei que não era verdade...

Seus olhos miravam com tristeza os daquella mulher que tinha sido seu amor e que, num momento de loucura, e leviandade, elle abandonára ao destino.

Marion pousou a mão sobre um braço de Jack e a inflexão da sua voz disse mais do que as proprias palavras...

— Olha bem para elle, Jack — olha bem para elle e... comprehenderás tudo! Jack conheceu toda a verdade!

Quando elles deram "boa-noite" ao garotinho, olharam-se fixamente...

— Quantos annos elle tem, Marion?

— Quantos poderá ter? Lembra-te bem. Deves ainda recordar-te! O sorriso delle em resposta áquellas palavras, foi suave e parecia de felicidade...

— Marion, porque não m'o dissestes ha mais tempo? Por que occultaste de mim essa grande alegria?

— Queria tel-o só para mim — era tudo o que possuia neste mundo!

— Marion!

— Posso merecer censura por isto! Tive medo de que m'o tirasses!

— Sim, tu podias pensar tudo isso de mim, depois do que succedeu naquella manhã... mas devemos pensar, agora, sómente nelle... Oh! não pódes imaginar quanto desejei sempre ter um filho a quem me dedicar... E, como elle é lindo! Como me sinto orgulhoso de ter um filhinho assim..."

— Jack, agora, olharás por elle, não é verdade?

— E que alguem me impeça de o fazer! — exclamou elle com energia.

— Mas é preciso fazer calar a maledicencia a esse respeito... vêm commentando...

— Deixa isso por minha conta Marion.

Uma onda de ventura envolveu o coração daquella mãe tão extremosa: uma vida nova parecia brotar dentro daquella criatura, dando-lhe novas forças e animo para, agora, enfrentar tudo e todos.

(Continua terça-feira proxima)

NO CARTAZ DO RIALTO APPARECERÁ AMANHÃ "FALSA VIUVA" ENCANTADORA ALTA-COMEDIA MUSICADA DA UFA PARA O PROGRAMMA URANIA

Uma scena amorosa de BETTY ASTOR e GUSTAV FROEHLICH na linda alta-comedia da UFA "FALSA VIUVA" que o PROGRAMMA URANIA apresentará amanhã no RIALTO

Pieter Kruis, commerciante numa cidade hollandeza, vive em paz com sua esposa Johanne. Certo dia chega um telegramma vindo da America. O millionario Joe Jefferson perguntava se ainda vivia Pieter Kruis, seu velho condiscipulo e camarada de troças.

Depois, uma carta convidava Pieter a visitar Joe que lhe offerecia uma recompensa de 50.000 dollares. Pieter arruma sua velha mala. Jens, agente de seguros, vê no irmão Pieter um objecto proprio para ser segurado contra accidentes, ou diga-se, contra a morte.

Pietre fica atemorisado, porém, recebe seu bilhete de viagem e um adeantamento de 800 dollares. Embarca, mas a bordo perde a coragem. A's escondidas foge do navio e volta, sem bagagens, para Rotterdam, trazendo 800 dollares. Hesitantemente Pieter approxima-se de sua terra natal. Seus irmãos souberam então, pelos jornaes, que o navio que conduzia Pieter, afundara. Immediatamente recebem o seguro de vida e passam a viver regaladamente.

Entrementes, Mabel — encantadora filha de Joe — chega á pequena cidade. Visita Johanne, trava conhecimento com os dois irmãos e quer ver um retrato de Pieter que morrera no naufragio. Jens vae buscar a photographia e encontra Pieter, um pouco reduzido á miseria, mas alegre e de boa saude.

Jens e Nils escondem o irmão de Mabel num pequeno quarto, mas Pieter consegue fugir. Em caminho encontra um automobilista e conta-lhe sua desventura. Este viajante era Jefferson que seguira sua filha. Rindo intimamente, o americano que não fôra reconhecido por Pieter, procura Johanne e, fingindo o desejo de casar-se com ella, força Pieter a resuscitar. Então tudo se esclarece e Mabel termina dando um beijo de compromisso matrimonial ao filho do burgomestre.

Este é um pallido resumo do magnifico, enredo de "Falsa Viuva" em cujo elenco reapparecerá o celebre comico Nikola Kolin, grande figura de "Segredos do Oriente" e em cuja actuação collabora Betty Astor e Gustav Froehlich. Trata-se de uma magnifica criação humoristica de Wilhelm Thiele, director de scena, filmada nos estudios de Weubabelsberg e que o Programma Urania adquiriu para distribuir no Brasil.

ANSIOSAMENTE ESPERADO, ESTREARÁ, FINALMENTE AMANHÃ, NO CAPITOLIO, O SUPER-FILM SYNCHRONIZADO DA UFA "RHAPSODIA HUNGARA". DO PELO PROGRAMMA URANIA

Na vasta planicie da Hungria, ao sol de verão, faz-se a colheita do trigo. Os segadores vibrão as foices, as moças amarram as paveias e os bois puxam os carros. Sob uma copada arvore, palestram dois officiaes de hussares; um delles o tenente conde Turocky lamenta ser pobre e não poder casar-se com a joven Marika, alma ingenua e boa, nascida na puszta. A pequena já pedira ao namorado para dedicar-se ao cultivo da terra mas o joven militar não deseja abandonar sua farda. Nessa mesma noite, sob a lua cheia, os camponezes hungaros festejam a bella colheita que Deus lhes concedera. O ambiente abafadiço está impregnado de sussurros propicios aos segredos do amor. Em rapidos minutos, Turocky e Marika trocam dois beijos furtivos no silencio de um adoravel recanto. Não longe dali, ouvem-se as harmonias de uma orchestra cigana cujo violino spala procurava distrair a senhora Camilla, esposa de um marechal de campo. Esta grande dama da sociedade, provocante pela sua belleza physica, nutria certas pretensões amorosas sobre Turocky a quem tentava conquistar, durante a ausencia do seu marido. O cigano, despeitado com esta attitude de sua admiradora, denuncia por telephone ao marechal Sedlaczek o flirt de Camilla. Vencido pelos encantos da linda mulher, o tenente Turocky não soube resistir á tentação de um convite todo intimo no qual seria apanhado em flagrante pelo seu superior hierarchico se não fosse a attitude nobre de Marika. Não obstante sentir-se ferida pela infidelidade de Turocky, a linda camponeza corre a avisar os amantes do perigo eminente e chama a si a responsabilidade de salvaguardar a honra de uma esposa leviana. Ante esta grande prova de amor sincero, o tenente de hussares resolve abandonar as fileiras e dedicar-se ao cultivo da terra e do coração da sua linda namorada. Em resumo é este o enredo de "Rhapsodia Hungara", o grandioso super-film sonoro da Ufa com Willy Fritsch, Lil Dagover e Dita Parlo, nos principaes papeis, sob a direcção de scena de Hans Schwarz.

LINGERIE FINA

Executa-se á mão, a branco e a seda, por preço modico. Aceitam-se enxovaes de noiva, para bordar. Informações: teleph. 5-0873.

Estancias Hydro Mineraes

ESTADO DE MINAS
Departamento de Propaganda e informações
TEL. 4—7961
RUA DO OUVIDOR, 187-3º — RIO
Em Poços de Caldas:
GRANDE HOTEL — Banhos no proprio estabelecimento.
HOTEL LEALDADE — O mais proximo do estabelecimento.
Macacos.
HOTEL GAMBRINUS — O mais proximo do estabelecimento Thermal.
INSTITUTO MEDICO DR. MARIO MOURAO.

Uma scena da monumental super-producção opereta Fox Movietone "Casados em Hollywood", composta especialmente para a Fox, pelo consagrado compositor Oscar Strauss, com J. Harold Murray e Norma Terris, e que o Odeon apresentará amanhã

AMANHÃ -- O GRANDE ESPECTACULO DA TEMPORADA DESTE ANNO! PRIMEIRO FILM FALADO E CANTADO EM FRANCEZ "O COLLAR DA RAINHA"

A imprensa franceza foi unanime na sua critica de "O collar da rainha", elogiando, em artigos pelos maiores jornaes e revistas da capital, essa obra que o cinema francez produziu, por intermedio dos grandes directores Gaston Revel e Tony Lekain.

"O collar da rainha", como já se tem dito, é um film que foi inspirado no famoso romance de Alexandre Dumas, sendo, porém, não méra ficção, mas, apenas, uma reconstituição de um "caso" real e verdadeiro, succedido na França no reinado de Maria Antonieta. Durante muitos annos, a verdade acerca de caso tão mysterioso, tão delicado, quanto interessante, ficou obscura, chegando mesmo o povo, a propria côrte, a duvidar da innocencia e da sinceridade da rainha nessa "aventura".

Se o romance offerecia interesse ao leitor, avido pelas situações que a arte e o engenho do grande escriptor sabiam tecer, com tanta habilidade, o que poderemos dizer do film, em que as scenas reproduzem com a maior fidelidade as passagens do livro immortal? Se a historia tinha colorido, emoção, sentimento, drama, amor e grandiosidade, o film offerece um dos maiores espectaculos que a arte das imagens já proporcionou aos "fans". Riquissimos são os ambientes de "O collar da rainha", não se passassem elles numa côrte, onde o luxo, o fausto, o deslumbramento imperavam. As damas, empoadas, trajando toilettes maravilhosas, pelas suas fazendas scintillantes, pelas joias reluzentes, os cavalheiros, gentis, maneirosos, elegantes em suas mesuras...

O film é todo assim, poesia, encanto, suavidade, belleza, harmonia... colloquios ao luar, num parque feito de sonho... Idyllios, ao som de uma orchestra, sussurrante... Palavras de amor, pronunciadas baixinho ao ouvido da criatura amada... Romance, amor, sentimento, seducção, encantos, fascinação... A mulher, neste film, é vivida pela formosa Marcelle Jefferson Cohn que deu toda a seducção dos seus lindos olhos, toda a doçura do seu sorriso, os serpenteios do seu corpo maravilhoso, os seus labios que são beijados, com sofreguidão, pelo pobre enamorado, victima dos seus encantos traiçoeiros e que por elles é atirado ao crime e á miseria...

Vale a pena vêr-se "O collar da rainha" para assistir a todos estes momentos deliciosos, a que se vão juntar outros em que a acção dramatica chega ao auge, como nas scenas do julgamento, do castigo infligido á condessa De La Motte, interpretado admiravelmente pela formosa Marcelle Jefferson Cohn, cuja belleza tem sido tão cantada e cuja voz, nas canções que ha no film, se equipara ás melhores que o cinema falado já tem apresentado.

Este film, como se tem annunciado, é o primeiro trabalho que a Europa nos manda em que ha dialogos, canções, effeitos sonoros e um acompanhamento musical.

Diario Carioca

Na ausencia do Director
J. E. DE MACEDO SOARES
Responde pela Redacção o Secretario
VICTOR HUGO ARANHA

EXPEDIENTE

30 DE MARÇO DE 1930

Redacção, administração e officinas
PRAÇA TIRADENTES, 77

Endereço telegraphico: "DIARIO CARIOCA"

Telephones:
Director — 2—3018.
Gerente — 2—3023.
Administração — 2—0824.
Redacção — 2—1559.
Officinas — 2—0824.

ASSIGNATURAS

Para o Brasil		Estrangeiro:	
Anno.	40$000	Anno.	70$000
Semestre. . .	20$000	Semestre. . . .	35$000

Venda avulsa 100 réis. Interior, 200 réis.

A secção de publicidade funcciona annexa á gerencia do "Diario Carioca", com quem os srs. annunciantes deverão tratar directamente, ou por intermedio de seus agentes e agencias autorizadas, toda a materia referente a publicações.

Os negocios que entenderem com a administração serão tratados com o Gerente, Roberto C. Campbell.

Tendo regressado da Europa, reassumiu as funcções do nosso cobrador o sr. Lourenço Amaral, unico autorizado a fazer recebimentos em nome do "Diario Carioca".

SUCCURSAL, EM S. PAULO
Director: Paulo Duarte
Rep. Commercial: Octavio Barbosa
R. Libero Badaró n. 6-2º and. — Tel. 2—2210

AGENCIAS DE ANNUNCIOS AUTORIZADAS:
Eclectica, Agencia Will, Foreign Advertising, Empresa Americana de Publicidade, Agencia Tote Ltda., Agencias Walter Thompson e Empresa Commissaria Limitada.

Estando a gerencia desta folha procedendo a revisão de assignaturas, communicamos que só attendemos a reclamações mediante apresentação do respectivo recibo.

HENRIQUE FOX JOPPERT
Insistimos no convite a esse senhor, nosso agente no interior, para comparecer á gerencia do "Diario Carioca", afim de prestar contas de assignaturas recebidas e indevidamente retidas.

Ficam nesta data sem valor os talões de assignaturas das séries A e B de côr azul.
Os nossos novos talões são de cor amarella e da serie C, nestas condições pedimos aos senhores agentes desta folha devolverem os antigos talões para que possamos remetter os novos.
Rio — 23 — 3 — 30.

OS DOIS DERROTISMOS: — O DE HONTEM E O DE HOJE

No tempo da chamada "guerra mundial" esteve muito em voga a expressão *derrotismo* que significando a acção dos que contribuiam para lançar o desanimo e a desesperança nos espiritos dos patriotas, e desmoralizar os combatentes, quer espalhando inverdades, quer duvidando do exito da campanha.

Era o derrotismo obra do *inimigo interno*, realizada no seio da propria nação em luta, por seus filhos indignos, muitos comprados pelo ouro do *inimigo externo*. Principalmente em França manifestou-se o derrotismo por differentes formas, algumas das quaes foram consideradas caracteristicamente criminosas.

Aqui, tivemos, tambem, nestes ultimos tempos, francas manifestações de derrotismo, desde que se iniciou a campanha politica emprehendida pela Alliança Liberal. Como succedera por occasião daquella guerra, nem todos os derrotistas foram movidos por interesse pecuniario, ou doutra especié.

Havia quem propagasse o desanimo e a desesperança por innato ou adquirido pessimismo, por desconfiar de certos alliancistas — cujo passado não inspirava credito, por simples commodismo. Mas, da parte de outros, traduziam as expansões do derrotismo a collaboração interesseira de mal disfarçados prestistas, fingindo imparcialidade ou indifferença. Uns e outros derrotistas usavam, com pequenas variantes, os mesmos argumentos, abafadores de enthusiasmo:

> A Alliança não pode ir longe; em Minas, mais dia menos dia, sobrevem forte scisão e o Antonio Carlos fica *falando sózinho;* o Rio Grande ronca muito, mas, quando menos se pensa, se encolhe todo; a pequena Parahyba, por si só, nada póde fazer; as opposições nos outros Estados não valem nada. Demais, com a teimosia do presidente Washington não se brinca; elle está disposto a tudo e intervirá em todos os Estados alliancistas *antes da eleição*. De maneira que, embora as idéas da Alliança sejam, em geral aceitaveis, esta tentativa de regeneração dos costumes politicos não passará, como as outras, de um sonho de poetas e de um desabafo de despeitados e ambiciosos, os ultimos illudindo os primeiros".

Assim se externavam os derrotistas — das duas categorias — desde a organização da Alliança. Foram totalmente desmentidos pelos factos. Occorreu a scisão mineira, mas em proporções minimas, e sem as consequencias previstas. Pelo contrario, consolidou-se o prestigio de Antonio Carlos, e os que delle se separaram, (*não obstante todos os elementos materiaes fornecidos pelo governo federal*) viram-se abandonados pelo povo mineiro, estando hoje, em patente antagonismo, quanto á presidencia do Estado, os dois maioraes da perfidia. E' indisfarçavel a desgraça politica do vice-presidente da Republica, a quem se promettera levianamente uma posição que elle, em consciencia, sabe não conseguirá POR MEIOS REGULARES...

Até á eleição, não se havia verificado quaesquer signaes de recúo na *frente unica* do Rio Grande. Após as eleições, o que se passou foi, apenas, o *caso individual*, sem duvida deploravel, do sr. Borges de Medeiros. Não compromettéu, porém, aquella nova decaida do cacique positivista a cohesão da *frente unica*, affirmada e revigorada pelas attitudes das figuras mais representativas dos dois partidos tradicionaes, que Getulio Vargas congraçara a bem da terra gaucha e da salvação da Republica.

Outrosim, não permanece só o pequeno Estado em que João Pessôa introduziu o liberalismo politico e a honestidade administrativa. Minas, Rio Grande, os alliancistas de todo o Brasil acompanham, em estreita solidariedade, a resistencia que aquelle heroico defensor da autonomia estadual oppõe aos seus inimigos, bem seguros de que elle não será vencido, a despeito da notoria ajuda do governo federal e de vizinhos menos escrupulosos aos anarchizadores de Princeza.

Tãopouco se effectuou a intervenção ás claras, prenunciada pelos derrotistas. Depois de promettida em Minas aos da Concentração dirigidos pelos srs. Carvalho Britto e Mello Vianna, sentiu-se o presidente da Republica incapaz de realizar a promessa, receioso das consequencias.

Os substitutivos da intervenção, embora escandalosos, não surtiram o almejado effeito. Feriu-se o pleito nas urnas, garantida a liberdade de voto pelo governo mineiro, e tamanha foi a victoria da Alliança que os seus adversarios tiveram de se soccorrer de falsificações da qualidade da que foi documentada ante-hontem pelo "Diario da Noite".

Em synthese: lutando contra o governo federal, que se serviu de todos os apparelhos da publica administração em pról da candidatura prestista; enfrentando as oligarchias dominadoras em 17 Estados; nem sempre bem auxiliada por opposições estaduaes, pouco aguerridas e desalentadas através de longos ostracismos; balda de recursos pecuniarios, para competir com os sabidos do Banco do Brasil e dos cofres dos plutocratas paulistas — obteve a Alliança Liberal, innegavelmente, a maioria da votação para os seus candidatos á presidencia e vice-presidencia da Republica. Prevalecerá essa maioria, uma vez que a eleição seja escoimada de vicios e defeitos, de feição delictuosa, revelados desde o alistamento até o momento do pleito.

Acode, entretanto, o derrotismo de após-eleição com objecções semelhantes áquellas que procurámos eschematizar. Dizem:

> Que adeanta o exame dos papeis eleitoraes e a demonstração das patifarias? Já se sabe que a maioria dos congressistas, jungidas ao governo, reconhecida aos seus favores durante o pleito e previamente compromettida, só reconhecerá quem o governo designar, e, para tanto, passará por cima de todas as provas, apresentadas pela Alliança, comprobatorias de fraudes, violencias, etc."

Temos, para nós, que embora previsivel o resultado a que alludem os derrotistas, não serão pequenos os lucros derivantes da critica rigorosa dos papeis eleitoraes. Patenteados os crimes commettidos para a elevação ao poder do sr. Julio Prestes, não sómente a Alliança, possivelmente transformada em partido, terá prestado enorme serviço á democracia, como habilitará o paiz a tomar a deliberação dos que soffrem esbulhos e não deparam, em nenhum orgão legal, o meio de reparação.

EVARISTO DE MORAES.

O INCENDIO

Se alguem ainda pudésse ter duvida sobre a conducta parcial e criminosa do presidente da Republica, desde o inicio da campanha de successão, o caso da Parahyba seria sufficiente para dar bem idéa de quanto é capaz o sr. Washington Luis para levar ao poder o seu detestado e detestavel candidato.

Não ha, na historia republicana, o exemplo de um chefe de Estado que houvesse cruzado os braços deante de uma rebellião contra o governo constituido de qualquer das unidades federativas. O caso da Parahyba é, portanto, sem precedentes. Não ha nem sequer um fingimento, uma simulação, por parte do governo federal, de defesa ao poder legal da Parahyba. O poder legal, para o presidente da Republica, é aquelle que estiver com a sua abominavel politica; o governo legalmente constituido, é o que apoiar a candidatura do joão ninguem que elle, presidente, escolheu para herdeiro da cadeira que a Nação em má hora lhe entregou e que elle pretende transferir ao amigo indesejavel contra a vontade da maioria dos brasileiros!

Onde e quando já foi visto o presidente da Republica descer da dignidade do seu alto cargo, para trocar correspondencia, não bem com revolucionarios, mas com simples cangaceiros, chefes de um grupo de turbulentos, atacantes de um governo estadual legalmente constituido? Quando? !

E, entretanto, são conhecidos e já foram divulgados telegrammas de Zé Pereira ao presidente da Republica e deste áquelle. De forma que o paiz assiste a este tristissimo contraste: ao mesmo tempo que o presidente da Republica, recebendo um telegramma do presidente interino de um dos maiores Estados da Federação, manda que um ministro seu, sem compostura, dê a resposta, achando-se diminuido em dar-lha pessoalmente, acha natural e honroso dar resposta pessoal ao chefe de um motim contra o presidente legal de outro Estado!

Desses factos se pode bem avaliar quanto é pequenina a politica do sr. Washington Luis e a que extremos quer atirar o paiz.

O presidente da Republica se esquece da moralidade que se possa tirar do seu procedimento parcial. Se um grupo de aventureiros, em um Estado da Federação, mantém homens em armas contra o respectivo governo — com que autoridade moral poderá o presidente da Republica censurar sublevações, levantes, mais ou menos graves, que occorram em Estados governados por amigos seus?

José Pereira reune cangaceiros; conflagra uma zona da pequenina e heroica Parahyba. O governo federal, o presidente da Republica, não se limita a cruzar os braços deixando o governo legal do Estado á sua propria sorte: faz mais — corresponde-se, satisfeito, com o aventureiro que está conflagrando o Estado!

O Exercito Brasileiro, que não é constituido de cretinos, mas de filhos do paiz, conscientes e dignos, assiste, attonito, á conducto do governo federal, alheiando-se inteiramente de um levante que tem por objectivo depôr o governo legal de um Estado.

Quando, amanhã, os opposicionistas de uma das unidades federativas governada por amigos do sr. Washington deliberarem fazer o mesmo que esse José Pereira, e o presidente da Republica, chamando o Exercito para suffocar o movimento, fôr desobedecido por este, poderá estranhar que a sua autoridade seja menosprezada e posta em cheque?

Não sente o presidente da Republica que o pequeno fogo da Parahyba, que tanta satisfação lhe causa, é um exemplo, é um incitamento á rebellião em outros pontos do paiz?

Como pode o chefe da Nação estranhar que alguem fale em rebeldia, em movimentos revolucionarios, se s. ex. tambem é revolucionario contra os seus adversarios, não cumprindo o seu dever constitucional de reprimir o levante da Parahyba?

O incitamento á luta armada não partiu até hoje dos liberaes. Foram os reaccionarios que iniciaram a revolução, na Parahyba. E o sr. Washington Luis deve saber, como chefe que já foi da segurança publica em São Paulo, que o incendio em um predio, desde que os bombeiros não o ataquem resolutamente, pode passar para as casas vizinhas e tomar o quarteirão...

CAMPOS DE MEDEIROS.

PRESENTE "GREGO"...

O derrotismo, tão ao sabor da "imprensa amarella", e que, especialmente de parte do orgam "nocturno" da praça Mauá, mereceu, sempre, um carinho fetichista, vae, agora, tomando novo aspecto com os "acontecimentos" do Rio Grande.

Parece que se o sr. Borges não tivesse a lembrança de falar "ás massas", essa gente teria de morrer nada menos que de medo, tal a angustiosa insistencia com que ficam os homens da "amarella" a repetir as mesmas palavras, a reeditar as mesmissimas chapas sediças dos "principios", da "ordem" e da "legalidade".

Têm esses "bravos", parece-nos, a preoccupação das crianças que, quando no escuro, gritam para infundir-se coragem...

Verdade é que o dinheiro, o rico dinheirinho do Banco do Brasil, não póde deixar de continuar a fazer os milagres de sempre, desatando a lingua "taramelleira" dos defensores dos "principios". Mas, mesmo assim, a argumentação podia melhorar um pouquinho...

A não ser que elles queiram mesmo mostrar que são os legitimos porta-vozes do pensamento e da vontade do "homem de Macahé"...

Mas, se assim é, não achamos nada razoavel hajam elles perdido o diapasão antes usado, com successo indiscutivel, para a diffusão das suas "saborosas" arengas.

Pois que? Já se relegam ao esquecimento as figuras principaes da gozadissima comedia buffa que o "Henrique IV" nacional fez, com tanto exito, representar para gaudio da benevola platéa?

Positivamente, não é serio...

Mas é o que se verifica.

Pois, ninguem mais fala no "candidato" no "prestigio" do candidato, nos "votos obtidos" pelo candidato, no "padrinho" do candidato, no companheiro... "de my vida" do candidato, na capacidade... "administrativa" do candidato, nos grandes "vultos" que apoiavam o candidato, etecetera, etecetera.

Nada disto. Agora o "eleito" é outro. E o que interessa a elles é a palavra do novo "santo", o feitio do "santo", o gosto do "santo", o prestigio do "santo" e até os "negocios" em que o "santo" papa Borgia, vulgo — de Medeiros anda mettido.

— "Quantum mutatis ab illis"...

O sr. Borges come cordeiro assado?

— Não póde haver nada melhor que um cordeirinho assado...

O sr. Borges fala?

— A sua palavra é capaz de mover montanhas...

O sr. Borges faz negocios de lãs?

— Não ha transacção melhor e mais decente que a das lãs...

Emquanto isso (na opinião delles) o Rio Grande, empolgado pela palavra do "chefe", iniciou o grande jejum de enthusiasmo pela causa liberal...

Liberalismo? — Ora, bolas! Não ha como a palavra do "sacerdos magnus" rebatida com um bocado de cordeiro assado e um negocinho de lãs, de quando em vez, para acalmar enthusiasmos demasiado vivos e fazer com que espirtos conturbados por exaggerados sentimentos de dignidade, entrem silenciosamente nos trilhos, desempenhando o disciplinado papel de modestissimos reboques do luzidio "bonde da ordem".

Quem será capaz, depois disto, de affirmar que o Rio Grande dissentiu um minuto sequer, da vontade omnipotente do "Cesar Macahéense"?

Mentira! Réles e purissima mentira.

O sr. Borges de Medeiros esteve sempre com a "ordem".

O João Neves, o Flores, o Luzardo, o Assis, o Aranha, o Collor, o Simões Lopes e o Ariosto, esses sim, desordeiros contumazes, descarrilaram de proposito, só para contrariar, para fazer "frége".

— Pois se elles nada tinham a perder...

Mas, felizmente para os que têm a perder com taes "mashorcas", o "chefe" reclamou, em tempo, contra a brincadeira que ia já se prolongando demasiado, e tudo voltou á antiga.

O sr. Borges ergueu o estandarte "amarello" da ordem ("amarello" é côr moderna, — suja menos) symbolo da victoria dos "principios" e a procissão começou a desfilar que foi um gosto.

E' verdade que o "velho" Borges modificou o tom da "fala" que dirigiu aos "legionarios da legalidade".

Mas ninguem deu ouvidos a isso. A primeira vez é que vale...

Agora, não haverá mais nada. A revolução acabou. As "crianças" estão com medo da chinella...

O "velho" Borges vae até convidar o "compadre linguinceiro" para uma "churrascada" de cordeiro novo...

E os "gurys" é que ficarão, por castigo, obrigados a trazer o presente do "velho" *na ponta dos seus "espetos"*.

— Vá mandando limpar o obelisco para a cavalhada dos rapazes, "compadre"...

PACHECO DE ANDRADE.

TOPICOS DO "DIARIO"

O TEMPO

Previsões para o periodo das 18 horas de hontem ás 18 horas de hoje

Districto Federal e Nictheroy — Tempo bom com possivel augmento de nebulosidade. Temperatura: noite menos fresca e elevada de dia. Ventos: de sueste a nordeste.

Estado do Rio de Janeiro — Tempo: bom com possivel augmento de nebulosidade. Temperatura: noite menos fresca e elevada de dia.

SERVIÇO ESPECIAL PARA O TRAJECTO RODOVIARIO RIO-S. PAULO

Previsões para o periodo das 18 horas de hontem ás 18 horas de hoje

Tempo: bom com possivel augmento de nebulosidade. Temperatura: noite menos fresca e elevada de dia. Ventos: de sueste a nordeste.

Celebridades que passam... Ha em todas as grandes cidades e em todos os tempos, figuras de homens que se celebrizam. Nos velhos tempos de monarchia, segundo contam os nossos avós, uma dessas figuras, conhecida de todos e por todos estimada, era a do velho Castro Urso, o homem que de um só golle, deglutia um sorvete; o gastronomo que fazia apostar em como no espaço de 15 minutos seria capaz de devorar trinta empadas, vinte croquettes e não sabemos quantas coisas mais.

Ao Castro Urso, seguiu-se o Mal das Vinhas, a este o Pega para... o Jacaré, o Giló e muitos outros.

Tambem na politica essas figuras appareceram em todos os tempos e scenarios. Ha menos de dois annos não havia jornal que não glosasse, diriamente, um certo senador, que alliava, ás suas funcções, parlamentares, a de conquistador barato, sendo diariamente encontrado em casas suspeitas e lugares duvidosos. A celebridade desse parlmentar como que feneceu, para dar logar a outra, tambem senatorial; essa, porém, mais perigosa do que a do primeiro, porquanto, este, não se contentando em raspar-se, achou que devia, tambem, raspar os cofres de certo Estado que desejava ver eleito um de seus filhos para determinado posto politico.

Taes foram, porém, as suas tranquibernias, que o publico delle se enojou e assim desappareceu a sua triste celebridade.

Depois deste, ainda no scenario politico vieram outros: o vice-versa, o Carvalho Britto, o Bico de Lacre e, finalmente, o Papa Verde, ou o homem que disse que não disse porque o seu gesto é dizer que disse o que não disse e assim vae dizendo inconveniencias que muito compromettem aquelles que com elle se alliam.

MUSICA

O declinio accentuado do gosto pela musica, entre nós, levou o sr. professor Luciano Gallet a escrever, em "O Globo", de 22 deste mez, um longo artigo, no qual estabelece diversas hypotheses para explicar a crise musical que o Rio de Janeiro atravessa.

Encarando o assumpto sob multiplos aspectos, estuda o professor Gallet alguns dos principaes factores que concorreram para a nossa decadencia musical, suggerindo meios para uma reacção energica, dado o caso de ser motivada a crise pela falta de educação artistica do nosso povo.

Mas, na hypothese de ser o momento actual da musica uma consequencia directa do abaixamento do nosso nivel intellectual, entende o articulista que plantar bananas ou abrir um botequim será, para os artistas, o unico recurso.

Ha, evidentemente, uma certa dóse de pessimismo nessa conclusão.

E' innegavel, porém, que o sr. Lourenço Gallet, embora não o acredite, póz o dedo na chaga, de cicatrização difficil, que infecciona o depauperado organismo da nossa cultura musical.

A arte da musica, nas suas manifestações mais elevadas, constituiu, por muitos annos, um artigo de luxo, para uso exclusivo das camadas ricas da sociedade.

As classes abastadas cultivaram-na, apenas, por ser um passa-tempo distincto e, ao mesmo tempo, inaccessivel aos desamparados da fortuna.

Ha trinta ou quarenta annos atrás, figuravam nos concertos vultos da nossa melhor sociedade e os salões de Botafogo consideravam prova de alta elegancia effectuar reuniões musicaes, em que se exhibiam artistas de merecimento.

A diffusão do ensino da musica, permittindo que a filha do vendeiro da esquina hombreasse, artisticamente, com as herdeiras que habitavam ricos palacetes, iniciou a obra do desprestigio musical.

Repudiada, aos poucos, pelos salões elegantes, a boa musica encontrou asylo nas salas modestas dos remediados.

Surgiram, então, os artistas nacionaes, Multiplicaram-se os professores e os virtuoses, elevando o nivel musical a tal ponto que o publico não mais se deixou impressionar por artistas mediocres.

Vieram, por fim, as notabilidades do piano e do violino. Desfilaram pelos palcos do Rio de Janeiro os principes da arte dos sons, fornecendo um excellente pretexto para que a boa musica fosse de todo excluida das cogitações das classes ricas.

Eram communs as phrases deste genero: *Depois que se ouve Rubinstein ou Brailowsky, perde-se a vontade de estudar...*

E, como era muito mais facil e barato tocar violão e cantar modinhas, passaram as classes abastadas a admirar os *oito batutas* e a cultivar o instrumento predilecto dos seresteiros do Morro da Favella.

Em consequencia da guerra de 1914, os pianos encareceram, assustadoramente. A acquisição de um bom instrumento tornou-se um problema insoluvel, para as familias de pequenos recursos, que se viram obrigadas, por força das circumstancias, á mais rigorosa economia.

O violão, entretanto, prosperava cada vez mais, installado nos melhores salões cariocas.

De vento em pôpa, passou-se para o Theatro Municipal e de lá foi exportado para a Europa, afim de representar a musica brasileira.

Estavam as coisas neste pé, quando surgiram os ultimos aperfeiçoamentos da musica mecanica.

Foi o tiro de misericordia!

Quem arranjou os meios de comprar uma orthophonica, convenceu-se de que nunca mais precisaria sair de casa para ouvir concertos.

Brailowsky, Misha Elman, Paderewsky, guardados, cuidadosamente, numa gaveta, ficaram, dahi para deante, ao alcance da mão, promptos a serem admirados a qualquer hora do dia, ou da noite.

Contentando-se com o disco, como certos amadores de pintura se contentam com a oleogravura, os proprietarios de victrolas desappareceram dos salões de concertos.

A crise economica que asphyxia as classes remediadas a falta de gosto artistico dos protegidos da fortuna, constituem as razões essenciaes do nosso atrazo musical.

Por sua vez, os poderes publicos têm uma estranha concepção das coisas de arte. Basta dizer que a Prefeitura subvenciona os cordões carnavalescos e lança impostos prohibitivos sobre os concertos.

Para os ouvidos officiaes, as cantigas do Carnaval devem ser muito mais interessantes que as Sonatas de Beethoven e os Nocturnos de Chopin...

Não pretendo, com estas palavras, desanimar o meu distincto collega e amigo, sr. Luciano Gallet, nem desvial-o do trabalho herculeo, a que se propõe, de descobrir os meis de conjurar a crise musical.

Vou, mesmo, ao ponto de offerecer-me para formar ao lado dos que se dispõem a empunhar a alavanca que ha de repôr nos trilhos o carro avariado da nossa cultura artistica.

Julgo, unicamente, que a tarefa é cyclopica e o resultado duvidoso.

JOÃO NUNES.

NOTAS POLITICAS

O ANGU' BAHIANO

O sr. presidente da Republica, até o presente momento, ainda não sabe qual o tempero que vae pôr na panella do angú politico bahiano, para resolver o caso da successão presidencial. Os quatro candidatos se dizem bem amparados.

E' possivel que o sr. Washington Luis tenha usado com os srs. Miguel Calmon, Pedro Lago, Simões Filho e Octavio Mangabeira dos mesmos processos que usara com os srs. Gentil Tavares, Luis Rollemberg e B. Bittencourt, promettendo-lhes e garantindo-lhes a reeleição, para, na hora, fugir á responsabilidade.

Em todo caso a situação bahiana parece que recairá nas mãos do senador Pedro Lago.

NAS MARGENS DO COTINGUIBA

Chefiada pelo deputado Graccho Cardoso, a opposição sergipana ao governo do sr. Manoel Dantas, acaba de conquistar excellentes elementos. O manifesto da Colligação tem as assignaturas dos senadores Lopes Gonçalves, Pereira Lobo, dos deputados Graccho Cardoso, Gentil Tavares, Luiz Rollemberg, Baptista Bittencourt, de varios deputados estaduaes e de chefes politicos de real prestigio.

O senador Gilberto Amado, que é candidato á presidencia do Estado, ficou de corpo e alma com o sr. Dantas. O problema da successão deve ser decidido agora, pois que as eleições terão logar em junho.

Com os elementos que dispõe a opposição, não será, por certo, facil, a tarefa do sr. Dantas, a de escolher o seu successor.

A MESA DO SENADO

No dia 17 de abril terão inicio as sessões preparatorias do Congresso. A eleição da mesa do Senado está, desde já, dando dôr de cabeça aos paredros. O logar de 1º secretario, que o sr. Mendonça Martins deixou, está sendo cubiçado por diversos embaixadores. Os srs. Aristides Rocha e Costa Rego estão cavando com todas as forças.

O logar, porém, deve caber a um senador que possua personalidade e seja capaz de collocar o seu cargo acima das paixões politicas. O Senado Federal possue ainda alguns nomes, como os srs. Thomaz Rodrigues, Godofredo Vianna, Carlos Cavalcanti, Lauro Sodré e outros.

A situação do sr. Azeredo não é das melhores. Se vingar o accordo, o famoso accordo de dezembro entre os srs. Borges de Medeiros e Washington Luis, irá para a vice-presidencia da Camara Alta o sr. Paim Filho, a organização mais interessante que surgiu nos ultimos tempos no scenario politico do Brasil.

O LEADER DA MAIORIA

O sr. Roberto Moreira, o orador *sui-generis*, que quando vae á tribuna dansa mais do que fala, está se ensaiando para substituir o sr. Villaboim.

Não temos elementos seguros para affirmar se o illustre e brilhante parlamentar tem embocadura para carregar o bastão de leader. E' possivel que s. ex., intelligente e culto como é, possa dominar o seu feitio autoritario e pouco agradavel. No cargo de leader é preciso diplomacia, brandura, talento e sobretudo prestigio.

A PAGINA DE EVA

LINDOS MODELOS DE "ROBES DU SOIR"

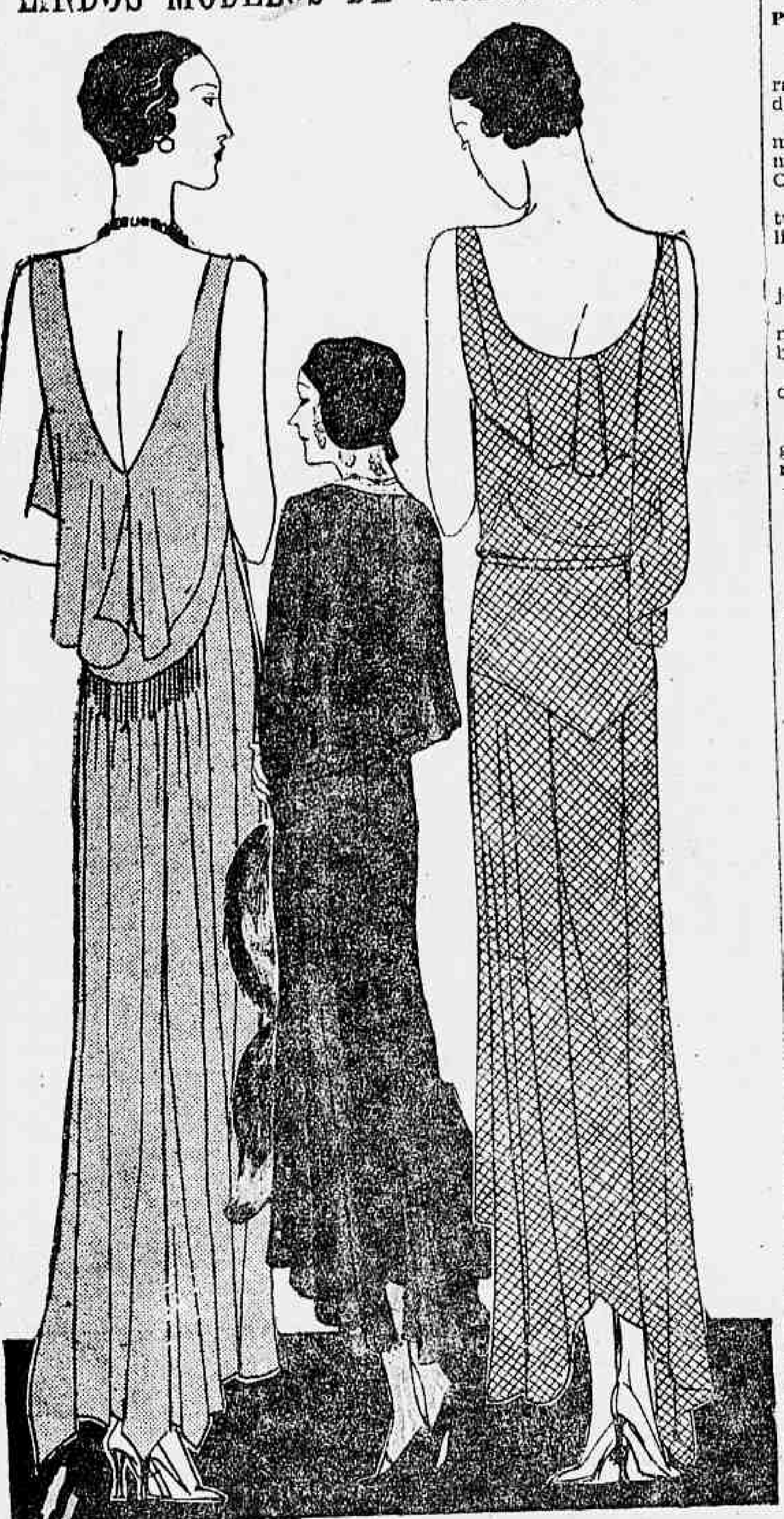

Da esquerda para a direita um bonito modelo de Marthe e René, formado por duas especies de pequenas capas sobrepostas, bem decotadas, saia muito longa, em crepe georgette. Ao centro — um modelo de Lucien Lelong. Esse vestido, de uma linha ideal, bem ajustado ao corpo, é confeccionado para a noite, em setins rigidos e sombras em seda natural. O terceiro modelo, de Redfern, é confeccionado com pannos destacados, grosso "tulle" vermelho, acompanhando a linha da espadua até o talhe e, mais abaixo ainda, assim como se vê da gravura.

Generos Alimenticios Seleccionados
GRANDES ARMAZENS CLEMENTE
PRAÇA JOSE' DE ALENCAR, N.º 11
Phones: 5-1496, 5-2046 e 5-2696

E' UM PERIGO
fazer-se acquisição de oculos ou pincenez sem o exame previo da vista por um medico oculista. A casa Victas tem tres clinicos para attender, gratuitamente, todas as pessoas que a honrarem com a sua visita, mesmo sem compromisso de compra, á Avenida Rio Branco, n. 127, das 10 ás 11 e de 1 ás 5 1|2 horas.

Rendas do Ceará
Novo sortimento recebeu a CASA "BOHEMIA"
AVENIDA PASSOS, 26

SEDAS
Georgette, Radium, Mousselline, Pellica Franceza, Langerie e outros typos recebeu a CASA "BOHEMIA"
AVENIDA PASSOS, 26

RAINHAS DA ELEGANCIA

Miss Italia 1930, uma das vencedoras do concurso de elegancia de Cannes, trajando um lindo robe manteaux da grande moda, muito curto e confeccionado em séda grossa. Ao seu lado, á direita do leitor, Miss Dinamarca, tambem uma das vencedoras do mesmo concurso, mostrando um elegante "manteaux" ornado com vistosa pelle de raposa branco.

FLORES DE CRYSTAL

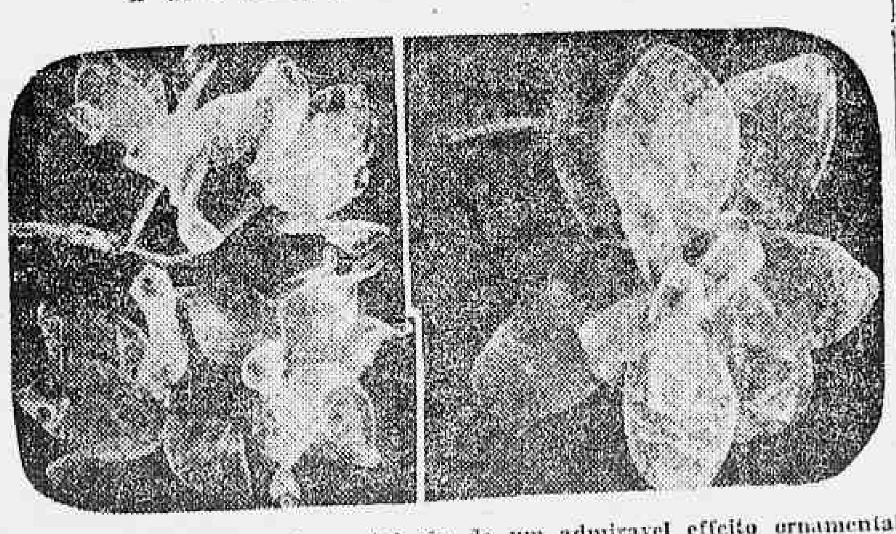

Estas lindas flores de crystal são de um admiravel effeito ornamental na toilette feminina. Uma dellas, a da esquerda, deve ser collocada, como um "bijeu" no chapéo, e a outra, a da direita, é destinada a "boutonniere" do "robe manteau" ou do costume "tailleur".

CONSELHOS UTEIS

PARA FAZER DESAPPARECER AS MANCHAS DA UNHAS

1º — Faz-se num vidro, uma mistura de dez partes de agua para uma de acido tartarico;

2º — Num outro vidro, faz-se uma mistura de uma parte de tintura de myrrha para duas partes de agua de Cologne.

Feito isto, juntam-se as duas misturas e esfregam-se as unhas com esse liquido.

PARA EVITAR AS RUGAS

Quereis conservar sempre o aspecto joven?

Evitae as caretas e os cacoêtes; não mordei os labios, nem o interior das bochechas.

Se quizerdes a prova, collocae-vos deante de um espelho e vereis.

LEITE PARA A CUTIS

Soca-se num pilão de marmore 30 grammas de amendoas doces, 8 grammas de amendoas amargas, o que, feito, junta-se aos poucos, 150 grammas de agua de rosas. Filtra-se e adiciona-se 1 gramma de benjoim.

Banhar o rosto pela manhã.

COMO TORNAR AS PELLIÇAS MAIS BONITAS

Uma pelliça só é bonita emquanto conservar um brilho impeccavel. As pelliças mais ricas e finas perdem o brilho pelo uso. Torna-se, pois, necessario submettel-as, de vez em quando, a um tratamento que lhes restitua o brilho primitivo, preservando-as, ao mesmo tempo, das traças e outros insectos.

Eis um processo economico:

Azotato de prata (preparado).

100 grs. para 1.000 grs. de agua.

Molha-se uma esponja desta solução, deslizando-a, no sentido natural, pelo pello.

Para não manchar as mãos, convem untal-as com vaselina, calçando luvas de pellica.

A PALAVRA OFFICIAL NA MARINHA

L U E T Y L

"Certifica-se, que, da informação prestada a esta directoria pelo sr. capitão de fragata dr. Henrique Imbassahy, chefe da Clinica Medica deste Hospital, relativamente ao preparado "LUETYL", consta o seguinte: Hospital Central da Marinha, 1 de dezembro de 1916. — Sr. capitão de mar e guerra medico, dr. director deste Hospital — Cumpre-me informar-vos, conforme vossas ordens, que prescrevi, e mandei prescrever em doentes de minha enfermaria e outras enfermarias superintendidas pela chefia da Clinica Medica o licor vegetal bi-iodado "LUETYL", e que satisfactorios foram os resultados colhidos contra as manifestações syphiliticas, mormente nas localizações para a pelle. Outrosim, que esse preparado é bem combinado, de paladar agradavel, proficuo e que os doentes ingerem-no sem relutancia, notando-se augmento de peso e bem estar.

Saude e fraternidade — (Assignado) Dr. Henrique Imbassahy, chefe de Clinica Medica. E por ser verdade mandou o sr. capitão de mar e guerra medico, dr. director passar a presente certidão que vae por mim assignada e escripta.

Hospital Central da Marinha, Ilha das Cobras Rio de Janeiro, 3 de dezembro de 1916 — Leonel Jaguaribe de Mattos, escrevente civil do Hospital Central da Marinha. (Sobre estampilha no valor de 3$000).

(Assignado) — Dr. J. J. Calmon de A. Bulcão, director."

D E P U R A T I V O

Contra a remessa deste coupon a Caixa Postal 2253, Rio, enviamos gratis o livro "Os Perigos da Syphilis".

(1) Instituto Chimico-Pharmaceutico p. H.
Nome .. ..
Logal .. ..
Estado .. ..

CLUB DE ROUPAS
da Alfaiataria Ferreira
RUA DO OUVIDOR, 56, SOBRADO

Autorizado pelo sr. ministro da Fazenda pela Carta Patente n.º 71, e fiscalizado por fiscal do governo. Ternos de Roupa a prestações semanaes de 10$000 e com direito a sorteios diarios, em todos os dias uteis, pelo final do maior premio da Loteria Federal, ou sejam os mesmos ternos por 10$, 20$, 30$, 40$ e 50$000, ou até ao seu justo valor, que é de 45 semanas a 10$, ou sejam 450$000.

Os srs. prestamistas contemplados com os seus ternos de roupa na semana finda tinham as seguintes inscripções, que foram sorteadas:

2.ª-feira, dia 24 279
3.ª-feira, dia 25 994
4.ª-feira, dia 26 061
5.ª-feira, dia 27 998
6.ª-feira, dia 28 495
Sabbado, hoje, dia 29 997

Rio de Janeiro, 29 de março de 1930. —Adjucto Ferreira.

O fiscal do governo — Dr. Asterio de Campos.

PNEUMATICOS
DESCONTO ATE' 30 %
MESTRE E BLATGE
RUA DO PASSEIO, 48/54 — RIO DE JANEIRO

LEIAM:
SÃ MATERNIDADE
Conselhos e suggestões para futuras mães
pelo prof. Dr. Arnaldo de Moraes
NAS LIVRARIAS

NO MUNDO DAS MARAVILHAS
Cunhandy
Não tem rival. E' de effeito rapido, seguro e efficaz em todas as molestias do utero e ovarios. Póde ser usado em qualquer epoca
Bryonilla
O medicamento por excellencia para o tratamento rapido e seguro da grippe, tosse, resfriado, inflammação da garganta
Fabricantes: JARBAS RAMOS & CIA.
RUA FIGUEIRA DE MELLO, 372 — Telephone 8—1598
A venda em todas as pharmacias e drogarias

LINDOS MODELOS DE "ROBES MANTEAUX"

Da esquerda para a direita Modelo de Worth em "lamé" ou velludo bordado com applicação de pelle de raposa e guarnecido por um grande collo da mesma pelle. Ao centro um modelo de Jean Patou. Esse manteaux é de typo tailleur muito ajustado, descendo até o meio da saia. E' para ser confeccionado em crepon grosso. O trabalho das secções deve ser executado em crepe royal. O terceiro modelo de Molyneux é, como o primeiro, muito curto, e em georgette "broche"" e "lamé" ouro, ao collo, pelle de raposa branca. Os robes de crepe, tulle, mousselline e renda, muito curtos, ajustando pouco abaixo da cintura as saias vaporosas estão em pleno rigor.

XAROPE CALMATOSSE
CALMA TOSSE EM POUCAS HORAS
Em todas as Pharmacias e Drogarias.

A grande variedade de chapéos, apropriados para a primavéra

A proxima primavera apresentará uma grande variedade de estylo nos chapéos, mas, quaesquer que sejam os seus formatos, as "calottes" serão sempre colladas á cabeça. Os "bonets" e "berets", quer sejam de velludo, de feltro, de fitas ou de palha, estarão sempre em voga.

De formato assymetrico, elles serão frouxos na testa e cairão ao longo da face, apenas de um lado, ou serão levantados acima das sobrancelhas em prégas e préguinhas harmoniosas fixadas por alguns perloques.

Enfeites de fitas, imitando cabeças de gallo, choux e pequeninos laços decorativos.

O chapéo de feltro, com abas médias, de fórma classica, e levantada de um lado, irá, admiravelmente, com os "tailleurs" proprios para passeios matinaes.

Os chapéos de formato grande, em renda transparente, de crina, ou de palha muito leve, abrigarão melhor o rosto, com as suas abas moles; são mais proprios para as tardes de sol

O movimento das abas, mas accentuado sobre a nuca, é sempre indicado. Esses chapéos se harmonizam melhor com os vestidos de mousseline, mais ou menos frouxos, do que com as gollas de "fourrure", proprias para o inverno.

E' interessante assignalar que a leveza e transparencia das fazendas, fitas, e feltros, empregados para a sua confecção, os tornam cada vez mais agradaveis e portateis.

A moda das "calottes", muito apertadas, para que não incommodem, exige que a sua confecção seja muito leve e delicada.

A moda, hoje em dia, emprega os elementos os mais diversos: o feltro e a fita ou a palha e o feltro, tecidos e galões, tudo em feltro ou palha.

Qualquer que seja o valor artistico desses chapéos-fantasia, resulta sempre, que elles são os mais apropriados para a estação, por isso que agasalham, completamente, a cabeça. As dobras ou bordas, bem fortes, enquadrarão lindamente o rosto, obedecendo, facilmente, á simples pressão dos dedos que os harmonizarão com as nossas physionomias e tornarão facil mudar-lhes, diariamente, o formato.

Eis ahi, nos figurinos que o clichê apresenta, a descripção dos chapéos representados nas duas paginas que se seguem: galão de palha branca forrado. Feltro beije e galão em lã vermelha e beije. Feltro marron e "bon de bois".

Capeline de crina com "pois chenille", "Bengale beije", "Capeline" de "schantury banane", guarnecida de fitas do mesmo tom. "Béret de seda preto, chapéo taffetá, "vert son-bois" Cloche grosse, em palha brilhante, crustada de feltro preto. Pequeno chapéo de renda, de palha brilhante.

LEVINO FANZERES VAE MOSTRAR A SUA ARTE NA BAHIA

Levino Fanzere, o artista consagrado, vae fazer uma exposição de quadros na Bahia.

A exposição do pintor patricio, em S. Salvador, terá, de antemão, assegurado um brilhante exito.

São os seguintes os quadros que, nessa sua mostra de arte, Levino exporá na Bahia:

1 — Entardecer; 2 — Pinheiros de Curityba; 3 — Aguas de Canaan; 4 — Ouro e Verdes de Nossa Terra; 5 — Scenario da Partida de Ararigboia; 6 — Arvora Tombada — E. Santo; 7 — Vonvento da Penha — E. Santo; 8 — Hora da Prece — Campos; 9 — Recanto na Boa Viagem — Nictheroy; 10 — Cabeça de Estudo; 11 — Margens da Lagoa de Araruama — E. do Rio; 12 — Panorama Fluminense; 13 — Casa da Roça — E. do Rio; 14 — Vaso Antigo — Estudo; 15 — Cabeça de Velha — Estudo; 16 — Cabeça de Operario — Estudo; 17 — Velho do Sitio — E. do Rio; 18 — Aspecto Suburbano — Rio; — 19 Matinal; 20 — Restos Coloniaes; 21 — Pão de Assucar; 22 — Entrada da Barra; 23 — Estudo — Paris 1914; — 24 — Morros do Rio; 25 — Sol de Verão — Nictheroy; 26 — Veleiros no Caes — Cabo Frio; 27 — Poema Sertaneja — Ensaio para quadro; 28 — Rua de Arrabalde — Rio; 29 — Effeito de Céo — Paranaguá; 30 — Tempestade — Campos; 31 — Pedras de Copacabana; 32 — Fonte do Jardim — Poema de Prado Kelly; 33 — Aterrado do Castello — Rio; 34 — Canal em S. Christovão; 35 — Estudo do quadro adquirido pela Intendencia de Belém; 36 — Ponta do Arpoador — Rio; 37 — Effeitos de Luz — Curityba; 38 — Casa de Farinha — S. Paulo; 39 — Paisagem rural — S. Paulo; 40 — Tarde Calma — S. Paulo; 41 — Canaan de Hoje — E. Santo; 42 — Forte de Copacabana — Rio; 43 — Tunnel — Paris; 44 — Madrugada — Nictheroy; 45 — Lagoa Rodrigo de Freitas; 46 — Antigo Mercado — Victoria; 47 — Caminho Tradicional — Rio; 48 — Recanto Colonial; 49 — Estudo da Natureza Morta; 50 — Arredores do Rio; 51 — Mar de Copacabana; 52 — Corcovado — Rio; 53 — Marabá — Estudo; 54 — Ruinas de um Forte; 55 — Estudos — Esquisses — Ensaios — e Expontaneos Ligeiros; 56 — Canoa do Alto; 57 — Estudo para o Quadro "Vindima"; 58 — Margens de Lagoa — Rio; 59 — Estrada de Campo Largo — Curityba; 60 — Barco Barreiro; 61 — Canôa Azul; 62 — Vela Branca.

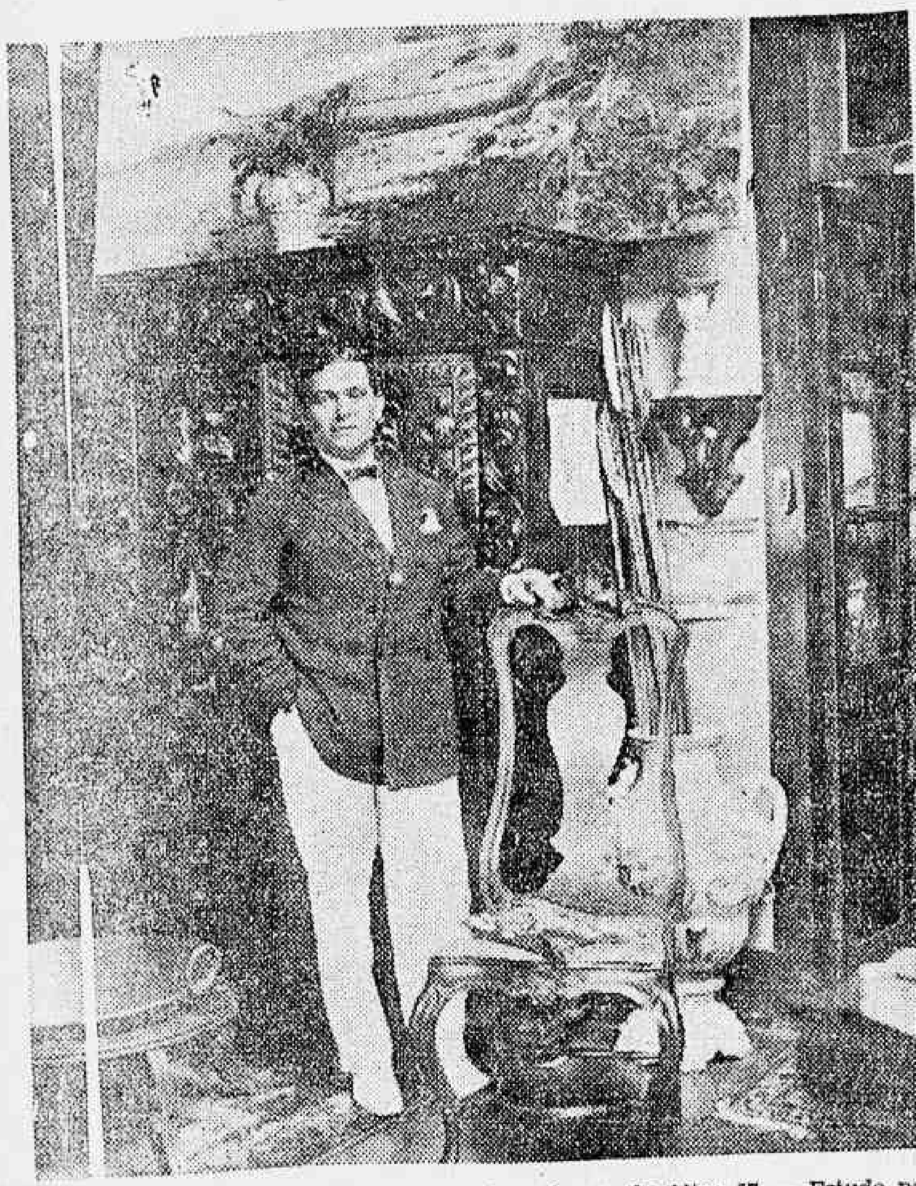

Companhias Francezas de Navegação
CHARGEURS REUNIS & SUD-ATLANTIQUE

LIPARI

no dia 9 de abril, para: —
Pernambuco, Dakar, Lisboa, La Pallice e Havre

Passagens de: —
1.ª Classe
2.ª Classe
Preferencia
3.ª Classe com camarotes
3.ª Classe simples

AGENCIA GERAL DO RIO DE JANEIRO:
AVENIDA RIO BRANCO, 11 E 13 — Telephone 4-6207

ELECTRO-BALL
RUA VISCONDE DO RIO BRANCO, 51

HOJE —:— 14 horas —:— HOJE
UM MAGNIFICO ENCONTRO ESPORTIVO, EM 20 PONTOS
EGUIA - ZOLOZABAL (Azues) — contra
DURALDE - AGUINAGA (Vermelhos)

NO CINEMA
A PRINCEZA E O VIOLINISTA
Drama em 7 partes por JANE NOVAK e WALTER RILLA

VARIADOS TORNEIOS — NO — VARIADOS TORNEIOS
ELECTRO-BALL
RUA VISCONDE DO RIO BRANCO, 51

PREPARADOS DE VALOR DA **FLORA MEDICINAL**

COCCULOS
Soffrimento de estomago, dyspepsias, tonteiras, dôr de cabeça, peso e somnolencia depois das refeições, etc.

MUSA SEIVA
Succo fresco da MUSA SAPIENTUM que melhor resultado tem produzido nas bronchites, tosses, grippes e escarros de sangue.

CARPASINA
Indicado na asthma e bronchite asthmatica.

PIPER
Medicamento poderoso, indicado para o tratamento das hemorrhoides.

AGONIADA
Molestias do utero, metrite e endometrite, colicas e difficuldades de regras, corrimentos, ventre volumoso e dolorido.

CHA' ROMANO
Laxativo brando util nas prisões de ventre. Póde ser usado diariamente sem nenhum inconveniente.

Vende-se em todas as Drogarias e Pharmacias — Peçam catalogos.
J. MONTEIRO DA SILVA & CIA.
Matriz: Rua S. Pedro, 28 — Unica filial no Rio: R. S. José, 75.

TARSILA E A PINTURA NOVA

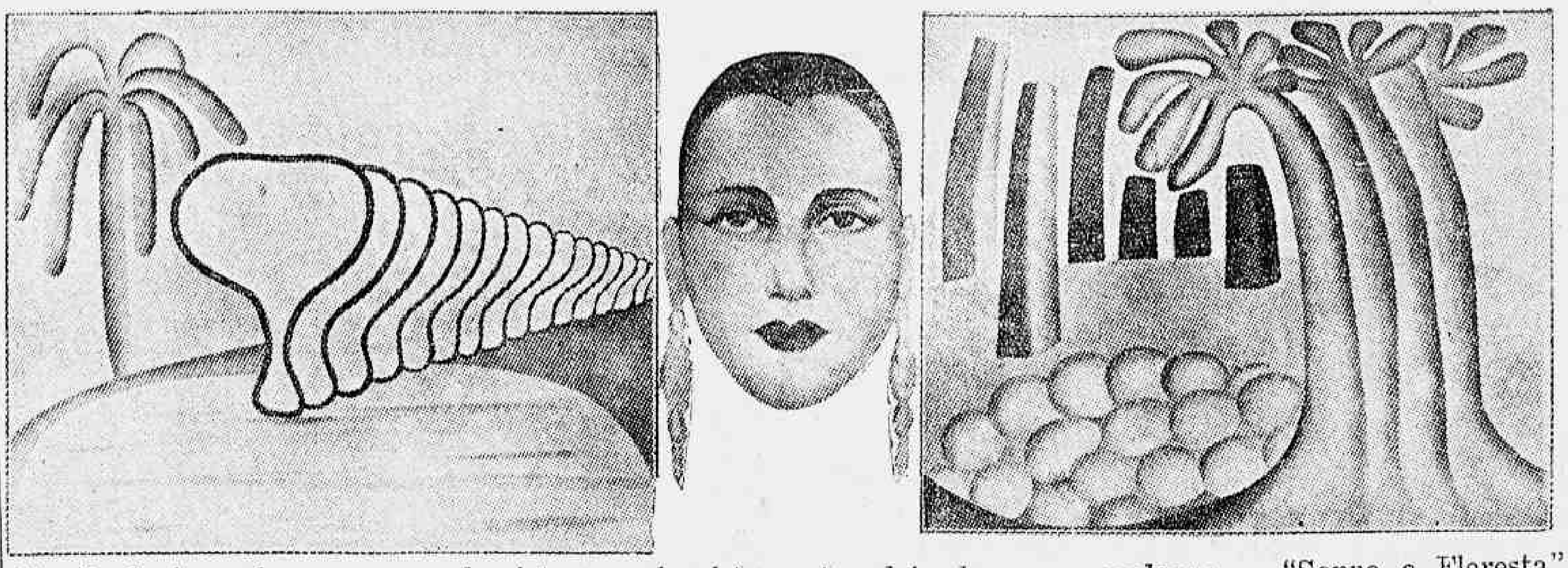

Tarsila do Amaral, a nossa grande pintora modernista, entre dois dos seus quadros: — "Sonno e Floresta"

"CAMERA LENTA"

UM NOVO LIVRO DE HENRIQUE PONGETTI

Henrique Pongetti é um escriptor brilhante. Não tem o logar commum da maioria dos milhares de publicistas que atulhem, annualmente, as livrarias do nosso paiz. Tambem não é mais um iniciante. O seu primeiro livro recebeu da critica autorizada verdadeira consagração.

Estylista vigoroso e moderno, Henrique Pongetti sabe, á maravilha, fo-

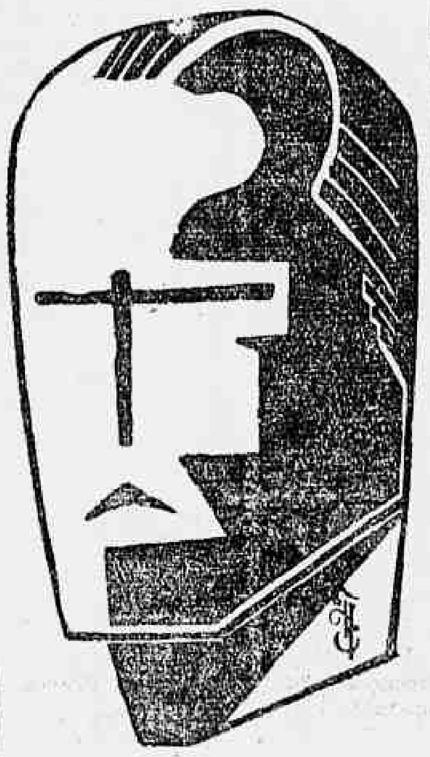

Pongetti

calizar os aspectos da vida, produzindo paginas encantadoras.

Por isso, o seu novo livro "Camera Lenta", foi recebido com applausos geraes.

E' uma pellicula por onde desfilam, lentamente, como no cinema, scenas deliciosas do "ecran" social. Nada mais se torna necessario dizer. Henrique Pongetti é um nome que não precisa de apresentação.

THOMAS MANN — O DETENTOR DO PREMIO NOBEL

Sempre foi motivo de interesse, em todo o mundo civilizado, a competição ao premio "Nobel".

Coube a concessão do ultimo, ao grande romancista allemão Thomas Mann, que, entre as producções com que tem enriquecido o belletrismo do seu paiz, salientamos o romance "Zan-

Thomas Mann

berberg", o qual concorreu para elevar seu autor até á gloria que lhe acaba de ser premiada.

Maior se torna o nosso regosijo por esta conquista de Thomas Mann, quando o sabemos tambem, preso pos laços de consanguinidade brasileira pelo lado materno.

Assim transparece, que a individualidade de Mann, reune em si, toda a febricidade do espirito latino de envolta com o racionalismo do germano, o que lhe empresta um caracteristico particular e grande originalidade de pensamento, muito naturalmente compro-vando o seu merito intellectual, coroado nessa competição universal.

E, jubilosamente, o Velho e o Novo Mundo se sentem, abraçados pelos laços de espiritualidade, na pessoa desse escriptor, tal como, na de seu irmão Heinrich, e assim sem preconceitos de raça ou de origem, se commemora, neste momento, a gloria de um grande cidadão da humanidade — victorioso na escalada da immortalidade.

MILONGA DEL DESTINO

Aqui me pongo a cantar
los cantos de mi región;
al par que voy madurando
se acriolla mi corazón.

Mi canto es fruto silvestre;
soy el árbol payador;
bajo el cielo, al aire libre,
madura al sol mi canción.

Por eso es roja y es verde;
agridulce de sabor;
tiene el verdor de la tierra
y tiene el rojo del sol.

Vivo en estado de canto;
soy el árbol payador;
por la boca de mis frutos
mi raza da su canción.

Aunque las hanchas me corten
he de verdecer igual,
con más verdor y más fuerza
como carne vegetal.

Mientras me quede raiz
renovaré mi verdor;
no hay verano que lo seque;
le está destinado a Dios!

FERNA'N SILVA VALDE'S

Montevidéo, 930.

Excellente refrigerante da BRAHMA

Approvado pela Saude Publica sob o n. 12.930

EPILEPSIA

Centenas de epilepticos completamente restabelecidos de todas manifestações da Epilepsia com o uso do milagroso

ANTIEPILEPTICO BARASCH

Formula do grande sabio romaico Dr. David Barasch

Grande numero de cartas são recebidas diariamente de todo o interior do Brasil attestando a efficacia deste maravilhoso medicamento

A epilepsia ou commumente — gota coral — tem sido uma das terriveis molestias merecedoras das attenções da sciencia medica de todos os tempos. Hoje, porém este mal, está sensivelmente attenuado e a sua cura obtem-se com regular facilidade, graças ao apparecimento do ANTIEPILEPTICO BARASCH, o especifico, por excellencia, no tratamento da epilepsia, seja inicial, seja essencial ou chronica.

Como uma confirmação do que acima está dito, leia-se o attestado infra, do illustre clinico, Dr. Aramis Lopes, medico da Associação dos Empregados no Commercio do Rio de Janeiro: — "Deante dos surprehendentes resultados que tenho obtido em doentes reconhecidamente epilepticos, posso affirmar que, entre os seus similares, o ANTIEPILEPTICO BARASCH é, incontestavelmente, uma preparação de real valor na cura da epilepsia. — Rio, 5 de julho de 1929 — (a.) DR. ARAMIS LOPES".

O ANTIEPILEPTICO BARASCH é vendido em todas as pharmacias e drogarias do Brasil em vidros grandes com capacidade de uma garrafa.

Cuidado com a drogaria que procura forçar a venda de similar que, longe de beneficiar, só póde trazer graves prejuizos ao paciente.

Correspondencia: ELISE BARASCH — Avenida Mem de Sá, 171 — RIO
Recuse similares e nomes parecidos

Os actos de hontem do ministro da Guerra

O ministro da Guerra solicitou do seu collega da pasta da fazenda, o pagamento, pela Contabilidade da Guerra, pela verba "reposições e restituições, da quantia de 356$660, papel, e 172$233, ouro, a d. Mar. José Nogueira d'Elly, viuva do major Fausto Ferraz d'Elly, descontada a maior dos vencimentos daquelle official.

— O capitão Celso Ferreira Velloso foi dispensado a pedido, de ajudante da escola de aperfeiçoamento de officiaes.

— O 1º tenente medico, dr. Carlos de Paiva Gonçalves, foi designado para servir no hospital militar de Porto Alegre.

INDICADOR PROFISSIONAL

GONORRHE'A
IMPOTENCIA
Cancros duros e molles
Estreitamento da Urethra
Tratamento rapido e moderno
DR. ALVARO MOUTINHO
Buenos Aires, 77-4º — 8 ás 19 horas

Hernias - Hydrocelles
(Quebraduras)
Cura radical, sem operação, sem dôr e sem prejuizo das occupações
FRAQUEZA SEXUAL
Tratamento especial e moderno
Dr. Pedro Luz
ex-assistente da S. C. Misericordia do Rio de Janeiro — Espec. em vias urinarias e molestias de crianças.
PHARMACIA LUZ, —:— Rua Frei Caneca, 52.
PHONE 4—1056
Das 8 ás 10 e das 16 ás 19 horas

Clinica Medico-cirurgica
DO
DR. AMERICO CAPARICA
Consultorio: Rua Visconde do Rio Branco, 31 (Sobrado).
DIARIAMENTE DAS 3 A'S 6 HORAS
TELEPHONE 2—2949
Residencia: Rua Riachuelo, 56
TELEPHONE 2—5227

Dr. Joaquim A. de Britto
Vias urinarias, molestias das senhoras e operações, das 2 ás 5. Consultorio — Rua Chile, 13.

Dr. Giovanni Infante
Ex-medico dos hospitaes de Napoli, Bologna, Paris.
TRATAMENTO DA TUBERCULOSE
(Methodo Maragliano)
Syphilis, molestias venereas, gonorrheas aguda e chronica e (suas complicações), molestias das senhoras, da pelle e impotencia — Travessa São Francisco, 9 (1º andar) sala 1 — Phone: 2—6102.
Das 9 ás 11 e das 5 ás 7 da noite.

EDGARD LEMOS
ADVOGADO
Rua Gonçalves Dias, 3 — 2º
PHONE 2-1090

Dr. Estevam de Rezende
Ouvidos, nariz e garganta, das 2 ás 6 — Consultorio: rua do Carmo, 5. — 2-2652
Residencia: rua General Dionysio, 63. — 6-0554.

DR. DUARTE NUNES
Doenças dos orgãos genito-urinarios em ambos os sexos.
Gonorrhéa e suas complicações — Cura rapida.
Hemorrhoides e hydrocele, cura radical sem dôr e sem operação.
Rua São Pedro, 64 — Telephone 4—5803 — Das 7 ás 16 horas.

DOENÇAS SEXUAES NO HOMEM
DR. JOSE' DE ALBUQUERQUE
Diagnostico e tratamento das diversas doenças e affecções sexuaes no homem e em individuos moços
IMPOTENCIA
R. Carioca, 22.
De 1 ás 6.

CHRONICAS DE VIAGEM

NO PAIZ ONDE A LUZ E' DE OURO
BALI A RAINHA DO ARCHIPELAGO MALAIO

GABRIÈLLE FERRAND

Ao alto: a ave sagrada "Garouda", que se encontra nos templos de Bali. Em baixo: Uma sacerdotisa baliense officiando no templo

Já de longe avistamol-a surgindo como uma pyramide feerica, coberta de vegetação exuberante; palmeiras esbeltas agitam seus leques como cumprimentando á distancia; arvores e flores por toda parte.

Desembarcámos e ficamos extasiados com as bellezas. A luz é de ouro e no firmamento vêm-se todas as côres, todas as tonalidades desde o azul escuro, ao roseo claro.

Os indigenas, semi-nús, parecem figuras antigas, sobre as quaes o sol derrama seus raios luminosos, bronzeando-as.

As mulheres passam soberbas, dorsos descobertos, seios rijos, porte altivo e firme, carregando na cabeça suas offerendas.

Templos majestosos, de flancos roseos, levantam suas cupolas para para o céo azul; folhas verdes e brilhantes de bananeiras gigantescas surgem por de trás das cumieiras; caminhos sombrios somem-se sob grandes abobadas verde-escuras e, ao longe, ouve-se uma orchestra indigena, cujos sons estranhos parecem vir do fundo do mar.

Os indigenas professam a religião hindú desde as epocas mais remotas, em que emigrantes vindos do Hindostão se fixaram na ilha Java, indo de lá até Bali. E' voz corrente qu eBali teve seus principes e isto no seculo VIII ou IX. No seculo XV, Java foi conquistada pelos mussulmanos e é de estranhar que essa invasão não se extendesse até Bali que, desde então, passou a ser o refugio dos hindús, augmentados pela emigração hindú-javaneza.

Por onde se lançar a vista, seja a borda das estradas, no cume dos montes ou no seio dos bosques, em toda parte se vê templos. Parecem flores de pedra!

São construcções leves e graciosas elevando-se ao céo como o fumo do incenso.

Bali tornou-se recentemente possessão hollandeza, pois os ultimos combates datam de 1906 e 1908. Combates definitivos em que succumbiram, de maneira mui tragica e commovente, os dois ultimos rajahs. Estes principes, vendo-se vencidos, mas não querendo abdicar perante o poder hollandez, evacuaram com todas as solennidades o palacio, seguidos de toda a sua côrte; armados então de seus Kris (espadas indigenas) avançaram á frente das tropas victoriosas e dentro de sua dignidade, animados duma sinistra coragem, suicidaram-se, praticando o

Conforme o uso dos povos hindús as castas têm grande importancia.

Uma mulher que se unir a um homem de casta inferior é punida, na epoca actual, com o banimento, emquanto em tempos idos era condemnada á morte.

Ao sul de Bali, em frente a Noussa Penida, existe uma pequena ilha mysteriosa que serve de degredo aos casaes, cuja união fôr reprovada pela lei religiosa. Antigamente as esposas de certos principes não podiam sobreviver a seus maridos, de fórma que morrendo estes, ellas deviam perecer queimadas, uso este que, felizmente, foi abolido pelo governo hollandez.

A polygamia existe em todas as classes sociaes, dependendo o numero de esposas da fortuna do marido; não obstante haver sempre uma esposa legal para os effeitos de herança.

Os balinesios são mui respeitadores do culto religioso: preces, festas de purificação, offerendas diarias aos deuses e, finalmente, a cremação dos mortos, acompanhada de faustosas cerimonias. Sua crença é que o espirito não é libertado do corpo senão depois da cremação e que as chammas e o fumo transportam a alma a outra vida. Todos são, pois, queimados a excepção das mulheres que morrem no periodo da gestação, dos que morrerem de sarampo e dos leprosos. Não se procede, entretanto, immediatamente a cremação, pois o rito muito complicado exige um longo preparo e grande gasto. As familias principescas ou de fortuna, conservam os despojos mortaes durante alguns mezes em casa, procedendo diariamente a uma especie de embalsamamento. Em caso contrario enterra-se o cadaver, ficando este sepultado ás vezes durante annos, aguardando a cremação de um cadaver de rico, aproveitando-se essa occasião para o desinterrar e queimar na mesma fogueira. Os ultimos 4 dias que precedem a incineração são de alegria geral, no meio de flores, de risos, de jogos e de dansas sagradas executadas pelas pequenas dansarinas, chamadas "Legong". A cerimonia final faz-se com toda solennidade na praça central, na qual se dispõem as fogueiras.

Bali é, aliás, como todas as ilhas do archipelago malaio, uma ilha vulcanica, montanhosa e de uma vegetação delirante.

Os habitantes desta ilha feliz moram, os rajahs em palacete e os (pouris) indigenas em aldeias lindas.

Em Bali perde-se a noção do tempo! os dias voam; as horas passam imperceptiveis; vive-se com o sol e ninguem sabe a sua edade!

Bali não tem hotels e sim um "Passagrahan" (casa do viajante), onde se dorme numa gaiola com os lados cobertos de filó, afim de fugir dos mosquitos.

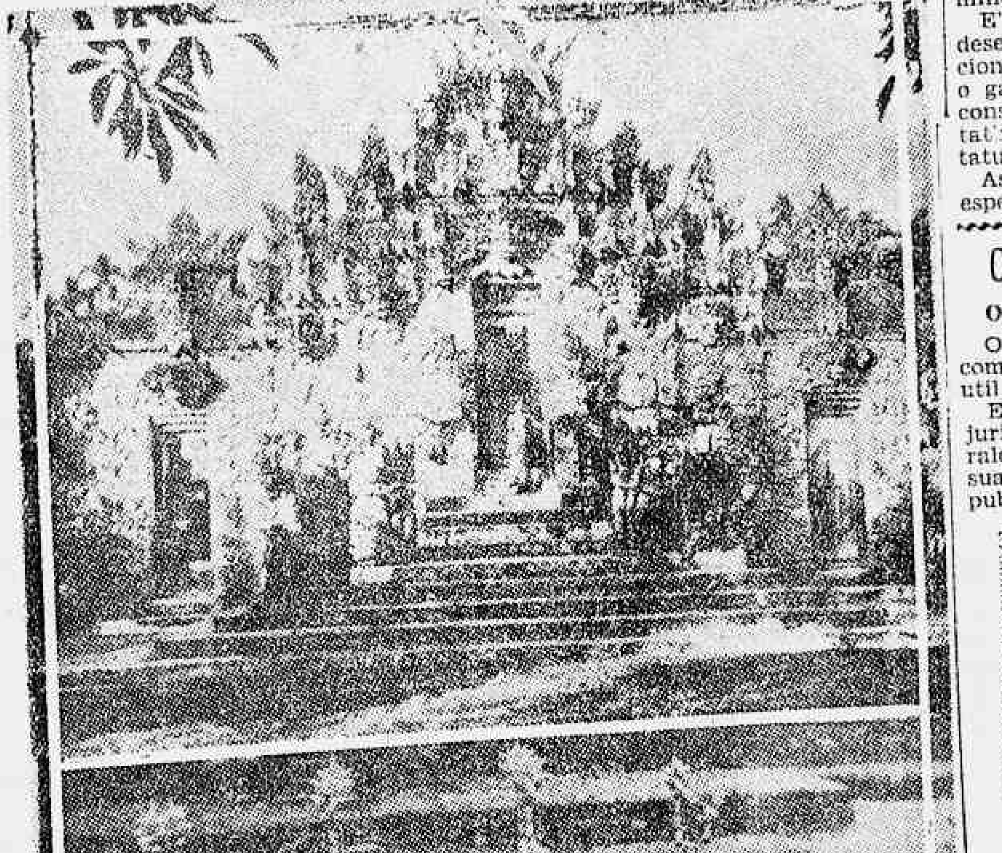

Ao alto a entrada de um templo baliense. Em baixo uma curiosa orchestra, cujos instrumentos assentam em madeira esculpida

OS CASAMENTOS PRINCIPESCOS

Antigamente, os casamentos principescos eram a resultante de entendimentos diplomaticos e nunca de romances amorosos. A prova amarga desse predominio das chancellarias sobre Cupido, teve-a a envenenar-lhe a vida a princeza Victoria, irmã do ex-kaiser, e mais conhecida, nos dos seus bons tempos, por princeza Vicky.

Hoje, felizmente, as uniões principescas já assumiram um caracter mais democratico, concorrendo para a sua realização uma meia duzia de aljavas do deus-menino...

Assim é que o mundo inteiro já volta com sympathia as suas attenções para um enlace feliz como o do principe Umberto de Savoia com a princeza Maria José, da Belgica, ao mesmo tempo que assiste, com pezar, desfazer-se o sonho de noivado da princeza Ileana, que tanto acariciara o ideal de uma união risonha com o conde Von Hochberg.

Agora, é Edda Mussolini, filha do primeiro ministro da Italia, que annuncia o seu noivado com o conde Galeazzo Ciano di Cortellazzo.

Tatuagens que impressionam pela sua bizarria

A AMARGA PHILOSOPHIA DE CONCEITOS GRAVADOS PARA SEMPRE A' FLOR DA PELLE DE SERES HUMANOS

Da esquerda para a direita: O busto de um detento parisiense que assassinou os seus proprios cumplices no crime que o levou á prisão. A expressão tatuada nas suas costas "Veritas odium parit" — "A verdade faz nascer o odio", denota evidentemente uma amarga philosophia. A seguir, o busto de outro detento, admirador do marechal Foch, a julgar pelas suas tatuagens. Nas costas desse recluso se lê esta inscripção philosophica: "J'ai cru, j'ai vu, j'ai vecu".

Sempre que se nos depara uma tatuagem, a nossa curiosidade fica despertada, pois qualquer que ella seja, encerra um mysterio, um segredo e se nos fosse possivel indagar dos seus portadores quantas coisas nos teriam a contar!

Seriam narrativas de viagens longiquas, de amores fataes, de angustias indisiveis, de saudades mortificantes, dolorosas ou suaves evocações de entes queridos, ou a remuneração de inesqueciveis façanhas ou de acerbas desillusões!

Lombroso julgava que as tatuagens desde que attingissem um certo grão de importancia, nada mais indicavam senão o retrocesso ás éras primitivas.

Sua origem, entretanto, tem varias razões de ser: nos tropicos, era o ornamento da pelle e em outras partes do mundo era considerada uma prova de habilitação para certos actos da vida. Actualmente essa ornamentação bizarra tende a desapparecer, mas é ainda muito usada pelos embarcadiços e especialmente pelos criminosos.

E' curioso ver-se a variedade dos desenhos que differem segundo a nacionalidade dos individuos, tanto que o gabinete de identificação de Paris conseguiu fazer uma curiosissima estatistica, baseada tão sómente nas tatuagens.

Assim, por exemplo, os ladrões, cuja especialidade é furtar ás mulheres, usam desenhos de cabeças de mulheres.

Os criminosos inglezes têm uma tendencia especial para usar o desenho dos instrumentos de sua profissão primitiva.

Têm predilecção por bandeiras, dragões e serpentes, mas quasi nunca usam tatuagens indecentes, tão em voga na Hespanha, França e Portugal.

O apache parisiense acha espirito em se fazer desenhar uma guilhotina ou uma linha pontilhada no pescoço, e sobre a qual, mais cedo ou mais tarde, cairá o castello.

No entanto, são os estrangeiros que apresentam as tatuagens mais extraordinarias. O apache allemão ou usa desenhos militares, ou obscenidades grosseiras.

Quasi em todos os grandes portos do mundo existem tatuadores profissionaes que, para fazer os desenhos, se servem de uma ou mais agulhas, embutidas em cabos de madeira. Começam elles raspando a parte sobre a qual deverão traçar os desenhos. A's vezes decalcam-nos ao longo das linhas, nunca permittindo que o sangue venha á superficie da pelle. Isto feito, esfregam sobre os orificios pó de carvão, nankim, vermelhão ou carvão vegetal, misturado com agua.

Depois deste processo, a pelle inflamma-se e supura, formando-se uma crosta, a qual cae passados uns oito dias, apresentando, então, uma tatuagem augmentada, que voltará ás suas dimensões normaes tempos depois.

As tatuagens assim feitas, duram annos, e para as fazer desapparecer completamente, torna-se mistér introduzir nos orificios uma solução de senho, uma solução de nitrato de sodio e tannino.

Os criminosos, apesar de assim ficarem assignalados, e, portanto, facilmente reconheciveis, nenhuma importancia a isso ligam.

Diario Carioca publica no clichê que illustra estas notas, indiscutivelmente interessantes, alguns typos de tatuagens, curiosissimos, que impressionam pela sua bizarria.

CODIGO PENAL MILITAR

ORLANDO CARLOS DA SILVA

O nosso repositorio de direito conta com mais um trabalho efficiente e util.

Enriquecendo o ramo da sciencia juridica, ao qual o inolvidavel Esmeraldino Bandeira emprestou toda a sua autoridade e saber, acaba de sair publicado o Codigo Penal Militar, an-

notado criteriosamente pelo sr. Orlando Carlos da Silva, de accordo, com a legislação vigente e commentado pela jurisprudencia dos tribunaes.

Destina-se, o livro que se recommenda, áquelles que na dinturnidade dos seus trabalhos, quizerem rapidamente encontrar em direito militar o que a legislação e a jurisprudencia lhes possa offerecer de necessario.

Seria superflua a apreciação parcellada de cada um dos capitulos desse livro, quando o essencial está dito: — á parte estratificada do direito, firmada nos dec. n. 18 de 7 de março de 1891 e lei n. 612 de 29 de setembro de 1899, o autor juntou as modificações que os jurisconsultos tem introduzido pela jurisprudencia, no evoluir constante da sciencia.

Reflecte-se no que o sr. Orlando Carlos da Silva reuniu e que se achava esparso, o seu espirito versado e conhecedor do assumpto, vindo assim concorrer para o manancial dos ensinamentos da materia, esclarecendo o que ha de complexo e reproduzindo os textos da lei.

PROGRAMMA SERRADOR C.B.C.

Amanhã

NO CINEMA GLORIA

da Companhia BRASIL CINEMATOGRAPHICA

Iniciando a SEGUNDA SEMANA DA GRANDE TEMPORADA CINEMAPHICA DE 1930, o — PROGRAMMA SERRADOR — vos dará 3 GRANDES FILMS — — —

1.º FILM — O romance admiravel, extrahido da obra de ALEXANDRE DUMAS:

O Collar da Rainha

— que é o primeiro film cantado e em parte falado em francez — Uma obra prima da ECLAIR PRODUCTION, luxuosa e sensacional, com

MARCELLE JEF FERSON COHN — DIANA KARENNE — e — JEAN WEBER

2.º FILM: GRANADA 1.º film de arte, cantado em hespanhol e com bailados hispano-orientaes.

3.º FILM: UM FESTIVAL EM BAGDAD um lindo trabalho colorido, tambem cantado e dansado

ASSUMPTOS AGRICOLAS

A cultura racional do milho — As vantagens da sementeira em linha sobre a de lanço

Evidente o augmento de rendimento de uma cultura racional do milho

Muitos lavradores verificaram já a vantagem de fazer a sementeira do milho em linhas, e estamos convencidos de que o seu exemplo ha sido sufficientemente imitado para que dentro em pouco tempo esta pratica cultural esteja generalizada a todas as regiões onde se cultiva este util cereal. Comtudo, para os agricultores que ainda não se convenceram da vantagem economica da sementeira em linhas, vamos demonstrar, embora de uma maneira rapida, a conveniencia deste processo de sementeira, sobre qualquer outro. Qualquer vegetal, para se desenvolver precisa não só de alimento de natureza organica e mineral, proveniente do solo, como tambem de ar, calor, luz, etc. Existem como se sabe, uma quantidade de principios alimentares contidos no meio agrologico, que é considerada, como a mais favoravel debaixo do ponto de vista das neces-

A sementeira em linha facilita o emprego de machinas agricolas

sidades alimentares do vegetal — a imprescindibilidade de que cada planta tenha em sufficiencia os elementos vitaes de que necessita. Ora, uma cultura qualquer, é feita praticando sementeiras muito bastas, logo que as plantas adquirem um certo desenvolvimento, aproximem-se demasiadamente, ensombram-se, e consequentemente, resulta a deficiencia de luz, ar, humidade, em detrimento para o resultado economico da cultura. A sementeira em linhas, com um intervallo nunca inferior de o 0,60 m. e em que a distancia entre dois pés consecutivos regule por 0,40 cm. em cada linha, representa o ideal no cultivo racional deste valioso cereal. Cada pé encontrará, assim, os elementos physicos e chimicos de que necessita para o seu cabal desenvolvimento. Por outro lado a disposição simetrica da cultura racional facilita os trabalhos culturaes subsequentes, diminuindo em muito os prejuizos dos cortes de pés nas capinas feitas quando a sementeira foi feita á lanço. Esta ultima maneira de semear, ainda tem o grande inconveniente de desperdiçar muita semente, além de tornar quasi impossivel a operação de sacha e amontoa que tanto contribue para o augmento da producção cultural e que, pela sementeira em linha tornam-se facillimas pelo emprego de meios mechanicos modernos.

A quantidade de semente a empregar por hectare na sementeira em linha oscila entre 30 a 70 litros sendo este num ero variavel com os intervallos dos grãos na mesma linha e das linhas entre si. A sementeira do milho deve fazer-se em terra fofa, mas não humida pois este cereal não se dá bem em solos frios e alagadiços. Para esse fim, existem no mercado, semeadores mechanicos, que trazem excellentes resultados á pequena como á grande lavoura, podendo-se citar, para o primeiro caso o semeador "Planet" de uma só roda. Esta machina tem um par de rabiças, fazendo apenas uma linha, e uma armação, sobre a qual, assenta uma caixa que conduz e distribue a semente. No fundo da caixa, que é afunilada, gira um cylindro de madeira, tendo na superficie diversas cavidades em que a semente se aloja, passando desta forma para baixo, por onde finalmente sahe e se enterra na linha. O cylindro é accionado pela roda, por intermedio de um veio, na extremidade do qual, ha uma engrenagem que o operador pode desligar á vontade. A semente cahe no rego feito pelo dente do semeador que a antecede, sendo regulavel a profundidade do mesmo rego e os intervallos entre as sementes e as respectivas linhas.

Por este modo o lavrador pode cultivar, em um só dia de um modo raccional e pratico muito mais que pelo systema antigo do lanço, e com muito menos emprego de semente, tempo e.... dinheiro.

G. AMORA.

RADIO

O MAIS SIMPLES DOS APPARELHOS DE VALVULA

Muito se tem escripto com respeito á construcção de apparelhos de radio com uma, duas ou maior quantidade de valvulas. Varios circuitos têm sido descriptos, desde os mais simples até os de mais complexa feição. O ideal, porém, dos amadores de radio consiste, naturalmente, em reunir num so conjunto a economia d material e a efficiencia de funccionamento.

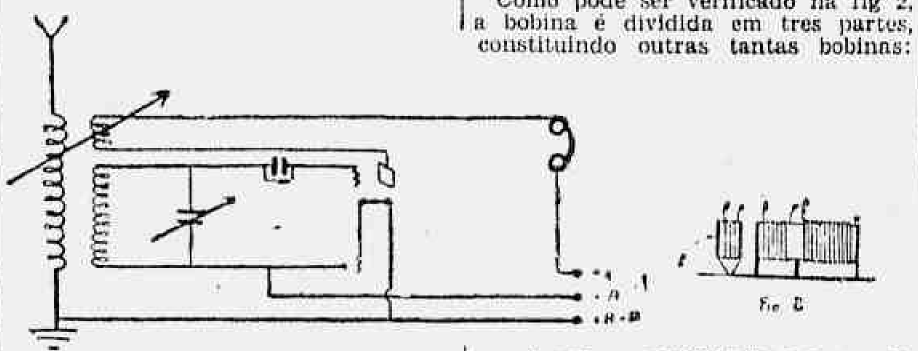

Fig 1

O circuito que hoje, iniciando esta secção de radiotelephonia, offerecemos aos nossos leitores, parece-nos o que melhor corresponde a esse typo idael. Não entraremos em detalhes sobre cada uma das peças que compõem o apparelho, porquanto os leitores já estão fartos de conhecel-as pelos jornaes e revistas especialmente dedicados ao assumpto, bastando apenas que tenham cuidado em não adquirir material ruim e obedecer restrictamente ás ligações representadas no schema que constitue a fi. 1.

Ha, porém, uma peça, cuja importancia relativamente á efficiencia do apparelho é grande e sobre cuja construcção queremos nos deter um pouco mais: a bobina de inducção.

Como pode ser verificado na fig 2, a bobina é dividida em tres partes, constituindo outras tantas bobinas: a primaria, a secundaria e a de reacção. As duas primeiras, de fio mais grosso relativamente á terceira, podem ser enroladas em um mesmo tubo, fixo, com uma separação de 5 m|m; a terceira deverá ser enrolada em um tubo movel no sentido do pontilhado. O numero de espiraes de cada uma, varia com o comprimento da antenna empregada, na relação de 12:3:1. Aconselhamos 36 espiras na primaria, 9 na secundaria e 3 na reacção, por melhor convir ás antennas commummente empregadas.

Ahi têm os leitores; experimentem e communiquem-nos os resultados, se não causar incommodo.

Grande Remedio Portuguez
UM SO' VIDRO DO
ACIDUROL
a ultima maravilha do Laboratorio Formosinho, de LISBOA, combate infallivelmente o
Acido Urico, Rheumatismo, Gotta, Arthritismo e o máu funccionamento do Figado - Rins - Bexiga.
VIDRO PELO CORREIO 12$000
Deposito: HEITOR GOMES & Cia. — Alfandega, 95 — RIO

Curiosidades cinematographicas em Hollywood

Em Hollywood, cinelandia norte-americana, (não confundir com o nosso bairro Serrador), foi construida uma grande piscina, para nella serem abrigados dois enormes elephantes-marinhos, que deverão tomar parte na confecção de um grandioso film.

Os possantes animaes, para ali transportados com enorme difficuldade, uma vez soltos dentro da piscina, entrarão em tremenda luta, querendo cada qual assenhorear-se daquella soberba moradia, e não admittindo compartilhal-o com o seu semelhante.

Foi necessario para que os animaes não se matassem um ao outro, que os domadores os laçassem e por meio de fortes guindastes is tirassem da piscina.

Não só a luta entre os dois ferozes animaes, com tambem a grande difficuldade para poder retiral-os da agua, fez com que grande massa popular accorresse ao local, o que resultou numa formidavel propaganda para a fita que terá como principaes interpretes os dois formidaveis elephantes marinhos.

Damos no cliché abaixo, os ferozes animaes num dos momentos em que lutavam.

Sal de Macau O mais puro sal nacional, incomparavel nas salgas das carnes e dos pescados.
O unico proprio para o gado. O mais rico em substancias alimenticias. Applicação vantajosa nas industrias de xarques, lacticinios, etc. O melhor producto á venda no mercado. Sal de todos os typos e qualidades: grosso, fino, triturado, moido, peneirado, cascalho e refinado. Importação directa em grande escala das salinas de Macau e Mossoró (Rio Grande do Norte) de nossa propriedade, as mais im... do Brasil
PEREIRA CARNEIRO & CIA., LIMITADA

JUVENTUDE ALEXANDRE
VIDRO 4$
PARA EMBELLEZAR E TRATAR OS CABELLOS.
CABELLOS BRANCOS
CASPA E CALVICIE

AINDA NÃO CESSOU A SUA TOSSE?
Experimente O PULMOTOSSE
NAS PHARMACIAS E DROGARIAS
DEPOSITO:
Rua Saccadura Cabral, 355
— Telephone 4-4031 —

DR. BRANDINO CORREA
Molestias do apparelho Genito-Urinario no homem e na mulher OPERAÇÕES Utero ovarios prostata rins, bexiga etc Cura rapida por processos modernos sem dor da
GONORRHE'A
e suas complicações: Prostatites orchites cystites estreitamentos etc. Diathermia, Darsonvalização Rua Republica do Peru 23 sob das 7 as 9 e das 14 as 19 ns Domingos e Feriados das 7 as 10 horas. Teleph. 2-2654.

ODEON GLORIA PALACIO
FILMS SYNCHRONIZADOS, CANTADOS E MUSICADOS, EM APPARELHOS MODERNOS
— — — — — — — DA WESTERN ELECTRIC CO. — — — — — — — —

HOJE — Ultimo dia — A METRO GOLDWYN-MAYER apresenta
William Haines
ao lado de ANITA PAGE — ERNEST TORRENCE — KARL DANE na alta comedia synchronizada
DON PIRATÃO NO VOLANTE
Complemento: COMPANHEIROS DE QUARTO, comedia falada da M. G. M. com STAN LAUREL e OLIVER HARDY e METROFONE NEWS N. 2
Horario: 2 — 4 — 6 — 8 e 10 horas
Preços: — Matinée 3$000 Soirée 4$000
AMANHÃ — CASADOS EM HOLLYWOOD, da FOX FILM

HOJE — Ultimo dia — A FOX FILM apresnta
George O'brien
ao lado de HELENE CHANDLER no lindo romance da vida sportiva
EM CONTINENCIA
Complemento: — FOX MOVIETONE JORNAL 22 — TUDO PARA CASA (canções) e o NAUFRAGO comedia com CLYDE COOK
Horario: 2.00 — 3.35 — 5.10 — 6.45 8.20 e 10 horas
Preços: — Matinées, 3$000 — Soirée — 4$000
Amanhã — O COLLAR DA RAINHA, do Programma Serrador

HOJE — A primeira opereta do cinema da WARNER BROS
Canção do Deserto
apresentada pela FIRST NATIONAL com
John Boles e Carlota King
Complemento: — REVISTA ODEON — PARAIZO DA TERRA colorido musicado da Tiffany-Sthal e INGENUAS — Banda sensacional
Horario: 2 — 4 — 6 — 8 e 10 horas
Preços: — Poltrona 5$000 — Balcão 4$000
A SEGUIR — Greta Garbo em MULHER SINGULAR, da M. G. M.

COMPANHIA BRASIL CINEMATOGRAPHICA

Greta GARBO
UMA MULHER SINGULAR
STAN LAUREL OLIVER HARDY
PIRATAS DE MEIA-CARA
A MARAVILHOSA GARBO, FALANDO SEM PALAVRAS, PELA SUA SEDUCÇÃO, NUM ROMANCE DE PAIXÃO E SACRIFICIO, COM NILS ASTHER.
PALACIO THEATRO — (Da Cia. Brasil Cinematographica)
DAQUI A DIAS
Com a mais famosa dupla comica de todos os tempos
FALANDO HESPANHÓL
em "PIRATAS DE MEIA-CARA", sensacionalissima comedia em QUATRO PARTES, de Metro-Goldwyn Mayer, TODA FALADA EM HESPANHOL

THEATRO

VIDA MUNDANA

ANNIVERSARIOS

Fazem annos, hoje: sras. Georgina Pinto Coelho, Amyrinda de Magalhães Vieira e Maria Antonietta Duarte da Silva; senhoritas: Judith Nascentes, Mocema Nunes da Silveira e Olga Torquato Dias; srs. João Alves de Albuquerque, Antonio Gomes de Oliveira, Julio de Medina Mendonça, Mario Teixeira Junior, Antenor Tavares de Castro e J. Marcondes Souza e Silva.

— Completou, hontem, o seu quinto anniversario natalicio a interessante Lucinéa, filhinha do casal sr. Rocini Nolasco-sra. Conceição Nolasco.

Festejando esta data de grande significação para os seus sentimentos paternos, aquelle distincto casal offereceu uma recepção ao seu largo circulo de relações.

— Completa mais um anniversario, no dia 4 de abril proximo, o menino Julio Rodrigues, filho do sr. Julio Rodrigues, proprietario do Minerva-Hotel.

CASAMENTOS

Consorciou-se na cidade de Campo Grande, em Matto Grosso, a senhorita Djanira, filha do coronel Antonio Norberto de Almeida e de dona Jeronyma Alves de Almeida, com o senhor Antonio de Paula Freitas, alto funccionario do Banco do Brasil naquella localidade, filho de Mario de P. Freitas, fallecido e de d. Anna Leite de Paula Freitas, irmã do professor Mario de Paula Freitas Filho, director do Collegio Paula Freitas e neto do sr. Alfredo de Paula Freitas, fundador do collegio.

NASCIMENTOS

Acha-se augmentado o lar do senhor Rodrigo José Soares, negociante em nossa praça e sua esposa d. Clarisse Tartarone Soares, com o nascimento de mais um filhinho, que recebera o nome de Jayr.

FESTAS

No Club dos Bandeirante realiza-se hoje, mais uma soirée-dansante. O club imittido na posse do seu restaurante reinicia no domingo, 6 de abril, os habituaes jantares-dansantes.

— O Orfeão Portuguez realiza no dia 3 de abril proximo uma Hora de Arte que terá inicio ás 20 1|2 horas.

— Realiza-se hoje, ás 17 horas, um elegante "Sunse Party" nos salões do Atlantico Club, bem como um chá-dansante a partir das 20 1|2 horas, não havendo convites.

O CACÁO NA FRANÇA

Segundo as estatisticas officiaes francezas, a importação do cacáo nestes ultimos annos tem sido a seguinte:

Importação (em toneladas):

1925	52.276
1926	48.017
1927	30.750
1928	42.794

Os fabricantes do chocolate preferem, segundo informa o consul geral em Marselha, os cacáos dos mais importantes centros de producção, pela sua melhor organização commercial. Os cacáos da Costa de Marfim, Cameroun e Accra têm preferencia em virtude do seu baixo preço.

As variedades do cacáo consideradas de primeira qualidade são, segundo informação do consulado geral no Havre, as do Guayaquil, Venezuela e da ilha de Grenade, nas Antilhas inglezas. As qualidades médias, são — "Bahia Superior", "São Thomé", "Bahia good fair", "Bahia fair", da Costa de Marfim e Accra. O producto de Haiti, Cameroun e S. Domingos é considerado como de qualidade inferior.

Existem em toda a França umas 90 fabricas de chocolate, que empregam o cacáo importado dos principaes centros de producção acima mencionados. Os cacáos de Guayaquil (Equador) são sobretudo procurados por certos paizes que fabricam particularmente os cacáos em pó e a manteiga de cacáo, taes como a Hollanda, Allemanha e Estados Unidos. Por sua vez a França emprega nos seus chocolates finos os cacáos "Criollo" (vermelho claro), da Venezuela, e, em menor escala, os de Trinidad e Grenada (colonias inglezas), alguns da America Central, Ceylão e o "São Thomé" superior. Os preços elevados desses chocolates permittem que a materia prima seja paga mais caro. O cacáo na França é tambem utilizado na fabricação de favas moidas, pó e manteiga.

Os grandes importadores declaram que o augmento do consumo do producto brasileiro, em França, só póde ser conseguido pela apresentação do nosso cacáo em bom estado, isto é, bem maduro, com bom emballagem e vendidos em condições de preço que favoreçam a sua concorrencia com o de outras procedencias.

Dizem ainda os importadores, segundo informa o consulado em Marselha, que a fava de cacáo brasileiro impressiona mal os industriaes francezes por ser, geralmente, pouco madura e secca artificialmente. O aspecto tambem tem influencia no mercado, que dá preferencia ao producto de fórma arredondada, ao contrario do cacáo brasileiro, cuja fava é chata e pequena.

Theatro São José
EMPRESA PASCHOAL SEGRETO
HOJE — Despedida do inesquecivel
RODOLPHO VALENTINO
na magistral super-producção da PARAMOUNT
Sangue e Areia
Em sua nova forma, com perfeita synchronização, musica adequada, cantos lindissimos
Complementos: — A FLOR DO MAL, dansas e canções typicas hespanholas; PARAMOUNT JORNAL MOVIETONE
AMANHÃ, TERÇA e QUARTA-FEIRA — A admiravel producção synchronizada, da UNIVERSAL
RAPAZ CAVADOR
com o sympathico GLEN TRYON
Complementos: — ARVORE DO AMOR, com Pat Rooney & Familia; UNIVERSAL-JORNAL, musicado

A proxima estréa da Companhia Satanella-Amarante

Já se está annunciando para o dia 25 de abril proximo, a estréa, no Republica, da apreciada companhia portugueza Satanella-Amarante.

A peça com que se apresenta o elenco em viagem para o Brasil, tambem, já se conhece — "O Pão de Ló".

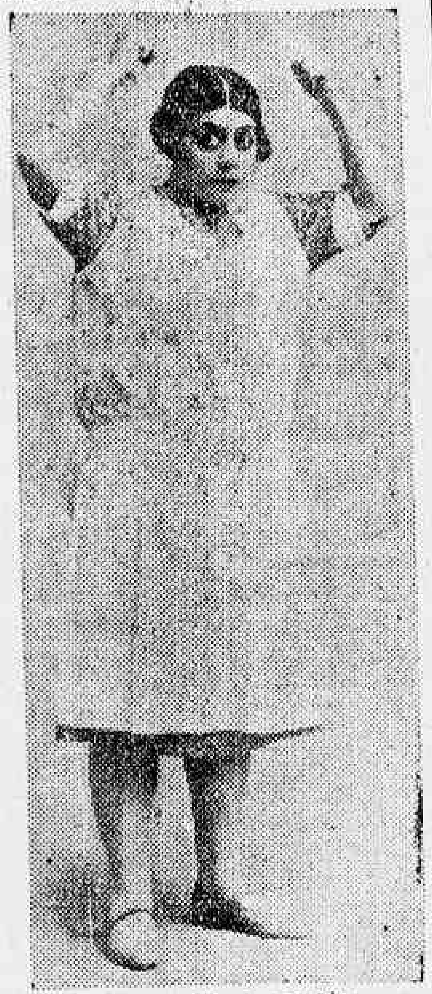

Santanella Amarante

Estevão Amarante é o protagonista, um rapaz especie de almofadinha, que a influencia do meio tornou timido e piegas e que transportado para a caserna para fazer o serviço obrigatorio torna-se uma especie de pirata.

A peça tem situações de um comico irresistivel.

O maestro compositor Wenceslão Pinto escreveu para a mesma alguns numeros de musica, alegre e despretenciosa que ainda mais a valorizam.

Satanella-Amarante é a primeira companhia estrangeira a visitar-nos este anno, o que quer dizer que é ella que vae dar inicio á estação theatral.

O publico não ha duvida nenhuma está voltando ao theatro e este bom augurio quer dizer que vamos ter este anno uma temporada brilhantissima.

O publico carioca estava ansioso pela vinda desta companhia que tem á sua frente dois artistas dos mais sympathicos de Portugal: Luiza Satanella, Estevão Amarante.

A vinda desta excellente companhia para o Theatro Republica é devido á uma combinação feita entre os empresarios José Loureiro, N. Viggiani, M. Pinto. Satanella-Amarante trás um grande repertorio feito durante cinco annos em Portugal, o que habilita ha varios dos seus espectaculos o mais possivel.

Nos primeiros dias do mez de abril vae ser aberta uma assignatura para 12 recitas na bilheteria do Theatro Republica.

Os ultimos incidentes nos dominios da empresa A. Neves...

Os rumores que de tempos á esta parte, voejam em torno dos dominios da Empresa A. Neves, são os mais desconcertantes.

Ha pouco, o caso do bailarino Nemanoff, agitou os meios theatraes, num verdadeiro clamor contra, ao que se dizia, á falta de cumprimeito por parte daquelle empresario, de clausulas do contrato, ou, segundo outros, a falta deste, em flagrante desrespeito á lei Getulio Vargas.

Segue-se o caso da dissolução da Companhia Eva Stachino, que, depois da desastrada reprise de uma não menos desventurada peça, mantém-se, callada, sem signal de vida, como se o publico, não tivesse direito de saber quaes os projectos da aplaudida "estrella", a senhora Eva Stachino...

Agira, occorre um incidente no Recreio, que vem salientar a desorientação manifesta que reina nas csaas de espectaculos ligadas aos interesses da empresa A. Neves. A "estrella" do theatro da rua Pedro I, é, como ninguem desconhece, a popular Aracy Côrtes.

Acontece, porém, qua a empresa em seus annuncios, deu para realçar o nome da vedetta hespanhola Isabelita Ruiz.

Ainda mais, á esta actriz cabem, agora, os numeros de bailados nacionaes, maxixes e sambas, nos quaes, se notabilizou Aracy Côrtes. Dahi, o justificavel resentimento desta. Amargurou, alguns dias, o declinio da preferencia do empresario. Por fim, exigiu uma explicação. O sr. Neves, deu-a mas... conservou os annuncios como estavam, isto é, destacando em grypho, negrita e em quadro, o papel de Isabelita Ruiz...

Uma crise muda, contida, nem por isso, menos perigosa, em nuvens tensas, ameaça desabar sobre o Recreio e capaz de o collocar na mesma situação em que se encontra o Casino, e a companhia que o occupava.

O sr. Neves, parece que não conhece o quanto é perigoso, o mal ferido amor proprio de uma mulher, principalmente quando é de uma actriz...

O festival de um velho trabalhador de theatro

O MACHINISTA ALFREDO BANDEIRA

No Democrata Circo-Theatro, realiza-se no dia 1º proximo, uma festa em beneficio do machinista da empreza, Alfredo Bandeira, que representa uma tradição nos annaes do theatro do Rio.

Nas companhias do passado, no antigo Recreio Dramatico, ao lado de Dias Braga e Silva Bandeira, o homenageado, brilhou, tambem, como actor que foi, antes de adoptar definitivamente a profissão que hoje abraça.

A peça a ser representada é o drama de Benjamin de Oliveira "As tilhas de Leandra", além de um acto variado.

AVANT-SCÉNE

O problema fundamental de nosso theatro é o da installação condigna e apropriada. A penuria de boas casas de espectaculos, confortaveis e amplas, em uma metropole da importancia da nossa, é o attestado mais irretorquivel do desinteresse em que se encontra a arte scenica, por parte dos poderes publicos municipaes.

Dahi, a necessidade de estimularmos a iniciativa particular no sentido de supprir a incuria, o alheiamento das administrações menos conscias do papel importante que o theatro representa, como indice da cultura e gostos artisticos de um povo.

E' bem verdade que o prefeito actual traçou, em periodos luminosos, todo um programma de realizações em prol do theatro brasileiro. Da excellencia de intenções resta, sómente, a reconstrucção do theatro João Caetano...

O unico caminho, portanto, é esperarmos do emprehendimento particular, capaz, quando se lhe não tolhem os passos com entraves de toda a ordem, de solucionar o problema. Não basta bater palmas aos projectos mais ou menos grandiosos. Mistér se faz interessarmo-nos pela sua effectivação, contribuindo de um modo decisivo e pratico para dotar a cidade de theatros á altura de sua civilização.

DE SAINT CLAIR

OS TRIUMPHOS DE UM ELENCO BRASILEIRO NA ARGENTINA

A companhia Tró-ló-ló, com Itala Ferreira á frente, alcança destacado successo no Theatro da Opera de Buenos Aires

A estadia, recente, em nosso meio, da querida vedetta Itala Ferreira, foi motivo de regosijo geral, quer pelo apreço em que é tida, a popular artista, quer, por recordar os extraordinarios triumphos que a sua presença, na Argentina, á frente da companhia Tró-ló-ló, tem alcançado.

A repercursão dos successos do elenco brasileiro, na capital portenha, não poderia deixar de ser grande, pois a imprensa buenosairense, foi a primeira a tecer referencias as mais encomiasticas, ao trabalho artistico da companhia, proficientemente dirigida por Jardel Jercolis.

O contentamento que essas victorias causaram ao espirito nacional teve demonstração eloquente, quando no sabbado, anterior, o Theatro Lyrico abrigou a numerosa assistencia de admiradores da actriz patricia, apesar do violento temporal daquella noite que foi impotente para prejudicar a delicada festa de confraternização theatral proprovida por Roulien e Viggiani. Nessa occasião Itala Ferreira reaffirmou o seu incontestavel prestigio, graças nos progressos scenicos alcançados em contacto com as platéas estrangeiras, talvez mais exigentes que a nossa...

A companhia Tró-ló-ló, mereceu da critica argentina, unanimes elogios, posto que, discretos, mormente ao referir-se ao que convencionou chamar "los aspectos folk-loricos" do theatro indigena...

Uma scena da revista "SAUDADE" representada com grande exito pela companhia Tró-ló-ló, no Theatro Odeon de Buenos Aires

Algumas representações do elenco nacional, no Theatro Odeon, de Buenos Aires, foram, sem exaggero, verdadeiras consagrações. Uma dellas, foi da peça "Saudade", em que a dolencia voluptuosa da musica brasileira, enthusiasmou a alma portenha, em um intercambio de sentimentos admiravel e unico.

O elenco do Tró-ló-ló, conta, além de Itala Ferreira, estrella da companhia, o concurso valioso de nomes como Vanise Meirelles, Tina Gonçalves, Olinda Bozan, Matilde Rivere, Irene Lopes e tantos outros.

A récita do Gremio Dramatico 4 de Novembro

Realizou-se hontem, nos salões do Gremio de S. Christovão, a recita mensal do Gremio Dramatico Particular 4 de Novembro, sendo desenvolvido o programma seguinte, em tres interessantes partes:

1ª parte — Representação da comedia em dois actos "Casado para Morrer", pelos amadores Eduardo, Alberto Moraes, Jacintho, Guilherme Vasconcellos, Arthur e José Justo; senhoras Clara Telles, Amalia e senhorita Aurora Duarte.

2ª parte — Representação por um grupo de crianças da comedia "A Familia Repinica".

3ª parte — A comedia em um acto "Visitas de Cerimonia", pelos amadores sr. Gregorio Machado, senhora Clara Telles, senhorita Aurora Duarte e sr. José Justo.

Fazem parte ainda do corpo scenico do Gremio os srs. B. de Oliveira, director de scena; A. Telles, ensaiador; O. Pedro, ponto; Osorio Costa e A. Lima, respectivamente machinista e ajudante de machinista e Firmino Sodré, contra-regra.

Intervallos

PEQUENAS NOTICIAS THEATRAES

A estréa do troupe Odeon, no Cine-Theatro Modelo, com a comedia "Amor sem ciumes", agradou, destacando-se o trabalho de Maria Cabral, Arthur de Oliveira, e Chaves Filho.

— Encontra-se de passagem nesta capital, a companhia Miramar, dirigida pelos actores Mario Freire e Emilio Russo.

Este elenco, deverá, seguir para Juiz de Fóra, onde vae estrear no começo do mez de abril proximo, no Theatro Popular.

— O actor Giovanni Grano, segundo noticias de Perugia, seguiu para Catania, gravemente doente, afim de se submetter a uma intervenção cirurgica.

MORAL SEXUAL
Pelo Dr José de Albuquerque
NAS LIVRARIAS — PREÇO: 5$000

O PREPARADO IDEAL PARA S SENHORAS
PODEROSO ANTISEPTICO, PRESERVATIVO, ADSTRINGENTE
Aconselhado nos casos de leucorrhéa e para a hygiene intima — pelos maiores especialistas em molestias de senhoras
O preparado ASTRÉA é de perfeita indicação na hygiene feminina, empregado em lavagens vaginaes.
(a) Fernando Magalhães.
ASTRÉA é um dos melhores preparados destinados á toilette das senhoras. Attestando a sua efficacia, subscrevo um acto de justiça.
(a) Fernando Vaz
Vidro 10$000. Em todos as pharmacias e na Perfumaria Bazin.

A reabertura do Theatro Phenix

A Companhia de Clara Weiss, depois da applaudida temporada no Recreio, passará, a occupar, na proxima terça-feira, o tradicional Theatro Phenix.

A reabertura da casa de espectaculos, da avenida Barroso, estreará, com a opereta "Fransquita", de Franz Lehar.

Conchita Piquer — a afamada estrella hespanhola, cujo nome é motivo de justificavel orgulho para o theatro da terra de Cervantes

"Os homens não valem nada", é mais um exito artistico de Procopio Ferreira

E' digno de registro a sobriedade e perfeição do trabalho de Procopio Ferreira, na comedia "Os homens não valem nada" que, ante-hontem, estréou no Trianon.

A mudança notavel de genero, no trabalho do querido artista, causou optima impressão, pois confirma o conceito de que Procopio é a capacidade scenica que interpreta qualquer genero.

Pelo menos demonstra, de quando em quando, essa sua facilidade, vivendo os mais differentes moldes theatraes.

Deixa a farça, absurda e envolvida de trucs impagaveis, e mostra como na comedia "Os homens não valem nada", um trabalho sereno e cheio de humorismo, que surge na propria epiderme dos vocabulos.

Porque, apesar de muito engraçada, não deixando de ser bastante verdadeira e outro tanto elegante nos seus dialogos, a nova criação de Procopio, no momento, affirma essa variedade da sua imaginação e da sua technica.

"Garçon", em vesperal, hoje, no Lyrico

A imprensa da cidade registrou hontem, unanimemente a victoria alcançada pelo Roulien e sua Companhia de Films Scenicos, com a representação da elegantissima peça "Garçon".

O melhor publico da capital enche diariamente o tradicional theatro da rua 13 de Maio.

O publico consagra assim o grande galã brasileiro, cuja figura irradiante de mocidade e sympathia avulta em primeiro plano na arte nacional de representar.

"Garçon", se manterá em scena sómente até quinta-feira, pois está no programma de intenso trabalho do querido artista apresentar no Theatro Lyrico peça nova semanalmente.

Hoje se realizará a unica vesperal de "Garçon". De noite e amanhã as sessões habituaes.

VIDA MUNDANA

ALMOÇOS

A Associação do Hospital Evangelico e o seu corpo clinico vão offerecer um almoço ao professor Hugo Pinheiro Guimarães, por motivo do retorno de sua viagem de estudos á Europa e á America do Norte. Poderão tomar parte nessa homenagem todos os amigos daquelle medico. A commissão é composta dos drs. Castro Araujo, Paulo Cesar, J. Volmer e Felinto Coimbra.

JANTARES

Está sendo carinhosamente preparado para hoje, mais um jantar dansante que a directoria do Botafogo F. Club proporciona aos socios desse elegante centro de mundanismo e de esporte.

Como de costume, a festividade terá inicio ás 21 horas, terminando á 1 da manhã do dia seguinte. Tocará todo esse tempo uma excellente e bem organizada orchestra que, com grande animação e enthusiasmo bastante abrilhantará a selecta reunião dessa noite.

CONFERENCIAS

Para Barbacena e S. João d'El-Rey, onde fará conferencias literarias, parte em breve, o escriptor Gastão Penalva.

VIAJANTES

Vinda de Minas, chegou, hontem, a senhorita Hilda Bhering, filho do senhor José Behring.

— Regressou a esta capital o senhor Hubert Knipping, ministro da Allemanha acreditado junto aó governo do Brasil.

S. ex que fóra em visita á sua terra natal, voltou a bordo do "Sierra Cordoba".

O illustre diplomata germanico, quando do seu desembarque no cáes Mauá, teve uma condigna recepção, notando-se innumeras pessoas que o foram receber e apresentar-lhe os seus cumprimentos.

— Com destino a Juiz de Fóra e outras principaes praças de Minas Geraes seguiu, hontem, em viagem de negocios o sr. Jobel Lopez, socio-gerente da Linda Luz Limitada.

ENFERMOS

Acha-se enfermo já ha alguns dias, sob os cuidados clinicos do dr. Amaro Teixeira, o sr. David Ferreira, negociante desta praça, progenitor do senhor Juve Thalomay, nosso collega de imprensa.

A Adultera Envenenadora
OU
A Vingança do Ciume
E' uma obra baseada nos dolorosos dramas da vida real, onde uma mulher sem escrupulos, e mãe sem alma envenena seu proprio filho para chegar a vingança contra sua rival, depois de haver commettido um sem numero de infamias.
Satisfaz assim o seu despeito contra a outra criatura, que toda bondade e meiguice é injustamente accusada e condemnada á morte, tendo sempre palavras de piedade e perdão para com os algozes, que lhe cruciavam a vida.
Com direito a VALOROSOS BRINDES no final do romance
CASA EDITORA VECCHI
Telephone 2-0453 — 47, RUA PAULO DE FRONTIN, 49 — End. Teleg. "Vecchi"

ROULIEN
Theatro Lyrico
HOJE —:— HOJE
Vesperal ás 15 horas e á noite, ás 20 e 22 horas
GARÇON
A graça mais pura e a mais envolvente espiritualidade
Um espectaculo para as pessoas de bom gosto
O maior exito theatral da actualidade
Amanhã, ás 20 e 22 horas
GARÇON
Sexta-feira: — SORRISOS DA VIDA —

Theatro PHENIX
GRANDE COMPANHIA DE OPERETAS CLARA WEISS — TERÇA-FEFIRA, 1º DE ABRIL. A'S 8 3|4 — Estréa da Companhia, com a linda opereta em 3 actos, do maestro FRANZ LEHAR:
FRASQUITA
notavel criação de Clara Weiss — Maestro concertador e director da orchestra: Cav. ERNESTO MOGAVERO.
Preços popularisimos — Frizas e camarotes, 25$; Poltronas, 5$; Poltronas de frizas, 5$; Galerias, 2$000 — Bilhetes á venda das 10 horas em deante, na bilheteria do theatro.
A SEGUIR SCUGNIZZA

TRIANON
HOJE — SESSÕES A'S 8 e 10 HORAS — HOJE
PROCOPIO
continua no formidavel successo da engraçadissima comedia
Os homens não valem nada!...
— VESPERAL, A'S 3 HORAS —
AMANHÃ — "OS HOMENS NÃO VALEM NADA!..."

O Vasco enfrentará hoje, no estadio tricolor, um forte combinado da cidade

Agua-viva

Está annunciado que a Federação Brasileira do Remo vae rever não só a sua lei basica, como todas demais do nosso esporte nautico, dentro do mais breve tempo.

Já tivemos opportunidade de commentar esse proposito dos orientadores da velha entidade, dizendo que a questão não é de boas leis, mas de homens de boa vontade e bem intencionados.

Não obstante, dados o empenho que o sr. Ariosto de Almeida Rego, que é um desses homens e velho e experimentado desportista, e o interesse que alguns paredros da Federação estão tomando por uma organização mais efficiente do nosso esporte aquatico, esperamos que a obra agora iniciada abra uma phase mais promissora e de resultados praticos reaes para o progresso e diffusão dos salutares esportes do remo e natatorios da nossa cidade.

Não queremos que o nosso ponto de vista seja taxado de pessimista e, por isso, confiamos em que, voltando ao antigo regimen, isto é, á federação unitaria, representada pelo antigo Conselho, os desportistas da Federação Brasileira do Remo venham a achar o verdadeiro rumo, em que todos anseiam vêr navegando a velha e gloriosa entidade de Midosi, para alcançar, efficaz e brilhantemente, a sua alta finalidade.

LIVRARIA ALVES
Livros collegiaes e academicos
RUA DO OUVIDOR, 166

I

"Applaudir ou incentivar, ou por qualquer fórma prestigiar attitudes violentas ou indisciplinadas de amadores é um grave mal para elles proprios.

Quasi sempre a influencia da assistencia, em casos taes, leva-os a excessos de que seriam incapazes e a consequencia é que a punição a lhes ser imposta é muito maior do que realmente poderiam soffrer."

Em beneficio dos clubs da 2.ª Divisão

O jogo de amanhã entre o scratch da Amea e o team do Vasco

O juiz da prova principal será o sr. Jorge Marinho em vez do sr. Flavio Duarte

A Amea realiza amanhã, no estadio do Fluminense, o festival annunciado, em beneficio dos clubs da 2.ª divisão.

Constam do programma duas boas partidas de football; a primeira, entre os primeiros teams do Olaria e do Confiança, e a 2.ª entre o scratch carioca e o team do Vasco, campeão da temporada de 1929.

Grandes "cracks" do football nacional estarão presentes no campo do estadio tricolor.

Este o horario das provas:

Prova preliminar — A's 13.30 horas. **Olaria A. C. x Confiança A. C.**—(Primeiros quadros).

Prova principal — A's 15.15 horas.

C. R. Vasco da Gama (campeão de 1929), **contra o seguinte combinado carioca:**

Amado
Sylvio — José Luiz
Hermogenes — Floriano — Claudionor,
(do Bomsuccesso)
J. Mendes — A. Rego — F. Souza — A. Santos — Tehophilo ......

Reservas: — Joãozinho, Herminio, Ivan, Eurico, Ladisláo, Cid, Plinio, Domingos, Antonio e Florencio de Oliveira.

O festival será effectuado no campo do Fluminense Football Club, á rua Alvaro Chaves, sendo arbitradas pelos srs. Milton de Castro Menezes, do C. R. Vasco da Gama e Jorge R. Marinho, do Fluminense F. C., respectivamente, a primeira e a segunda partidas.

Aos amadores escalados para o combinado, que deverá enfrentar o C. R. Vasco da Gama, o sr. presidente da Associação Metropolitana de Esportes Athleticos solicita o comparecimento no estadio do Fluminense F. C., ás 14 horas.

As entradas serão cobradas aos seguintes preços:

Cadeiras numeradas .	8$000
Archibancadas	4$000
Geraes	2$000

Edmundo Bento de Faria, secretario.

UM AVISO DO FLUMINENSE FOOT-BALL CLUB, SOBRE O FESTIVAL DA A. M. E. A.

Tendo sido cedido o estadio á Associação Metropolitana de Esportes Athleticos, para realizar, hoje, o seu festival esportivo, a directoria do Fluminense Football Club avisa aos seus associados que o ingresso é pessoal e se fará mediante a apresentação da carteira social de identidade e do titulo de quitação relativo ao mez corrente.

As senhoras das familias dos socios pagarão o preço de entrada fixado para as archibancadas. De accordo com as disposições dos estatutos, é considerada familia do socio, para o effeito de frequencia no club: mãe, esposa, filhas solteiras e irmãs solteiras.

A entrada para as cadeiras numeradas se fará pelo portão n.º 2, da rua Alvaro Chaves, para as archibancadas, pelos portões ns. 5 e 7, e para as geraes, pelos portões ns. 4 e 6, estes da rua Guanabara.

Os escoteiros só poderão comparecer ao jogo devidamente uniformizados, e os portões serão abertos ás 12.30.

Water-polo

O UNICO ENCONTRO DE HOJE

Por não poder funccionar esta tarde, a piscina do Fluminense F. C., em virtude do jogo de hoje, no stadium tricolor Vasco da Gama x Combinado Carioca, a Federação Brasileira do Remo foi obrigada a alterar o programma marcado para este dia.

Assim é que apenas um encontro, entre o Vasco e o São Christovão, será realizado hoje e pela manhã. O outro jogo ficou transferido para a proxima terça-feira.

E' o que informa a seguinte nota official, que nos enviou a F. B. S. R.

O sr. presidente torna publico que, por motivo de força maior, deixa de se realizar o encontro marcado para hoje, 30 do corrente, entre os clubs Natação e Regatas e Guanabara, ficando, desse modo, alterado o horario, com o seguinte programma:

Jogos de hoje, domingo, de manhã:

Vasco da Gama x S. Christovão — Segundos quadros — A's 9,30 horas. Primeiros quadros — A's 10 horas.

Arbitro — Irineu Ramos Gomes; chronometrista — Nelson Mallemont Rebello; representante — Gastão Ladeira.

Jogos do dia 1º, terça-feira, á noite:

São Christovão x Botafogo — Segundos quadros — A's 21 horas. Primeiros quadros — A's 21,40 horas.

Arbitro — Hugo Mariz de Figueiredo; chronometrista—Olavo Galvão; representante— Irineu Ramos Gomes.

Viagem á Lua, de avião!

Um grupo de arrojados aviadores pretendem fazer uma viagem á Lua de avião. A difficuldade está na fórma de alimentar-se durante 10 dias. Vão, no intuito de fazer com que os habitantes desse planeta usem o petroleo Soberana contra a caspa e quéda dos cabellos.

II

"As manifestações de desagrado principalmente as vaias, são inteiramente contraproducentes: ou irritam ou tonteiam o juiz.

Em ambas as hypotheses a observação e a visão se alteram, tornando a actuação peor."

PREPARATIVOS DOS CARIOCAS PARA OS CAMPEONATOS NACIONAES DE REMO

Na ultima reunião da directoria da Federação Brasileira do Remo foi approvada a seguinte escala das guarnições officiaes para os campeonatos nacionaes de remo, que a Confederação Brasileira de Desportos levará a effeito a 25 de maio vindouro, na Lagoa Rodrigo de Freitas:

Skiff — Mario Tomassini;

Double-skiff — Francisco Gomes Marinho e Origenes Calmon du Pin e Almeida.

Outrigger a 2 remos — Patrão, Newton Pereira Reis; remadores: Marino Tolentino e Oscar Borgerth Teixeira.

Outrigger a 4 remos — Patrão, Francisco Carlos Bricio; remadores: Antonio Rebello Junior, Claudionor Provenzano, Carlos Castello Branco e Fernando Nabuco de Abreu.

Estas équipes ficam sujeitas ás eliminatorias, a serem realizadas a 13 e 18 de maio, sendo no primeiro dia as de skiff e outrigger a 4 remos e no segundo as de double e outrigger a 2 remos.

A Federação resolveu, ainda, realizar tantas eliminatorias quantas julgar conveniente aos interesses da sua representação.

Para treino da équipe de 4, na Lagoa Rodrigo de Freitas, foi requisitado o outrigger "Bandeirantes", do C. R. Boqueirão do Passeio.

IV

"A marcação de uma penalidade (foul), visa sempre beneficiar um team contra o qual o adversario praticou uma infracção.

Ora, se a marcação da penalidade prejudicar, em vez de favorecer, evidentemente, o juiz não a deve marcar."

V

"Um assistente não deve entrar em campo seja sob que pretexto fôr, pois, a sua presença além de nada solucionar, só augmentará a confusão."

AS RESOLUÇÕES DO CONSELHO DE FUNDADORES DA AMEA, EM SUA ULTIMA REUNIÃO

O Conselho de Fundadores desta Associação, em reunião realizada aos 28 do corrente, resolveu:

a) approvar a acta da sessão anterior;

b) processo n. 148 — Eleição de um membro do Conselho de Julgamentos, com mandato até a primeira quinzena de fevereiro de 1932, para a vaga aberta com a renuncia do sr. Benedicto de Moraes, que não aceitou o cargo. (Estatutos, art. 25, n. 3, combinado com o art. 133). — Foi eleito o sr. Armando de Virgillis.

c) tomar conhecimento dos officios do Fluminense F. C., de n. 173, e do Bangu' A. C., de n. 27, encaminhados pelo sr. presidente, e, julgado o assumpto objecto de deliberação immediata, na forma do art. 10, § 3º, conceder na forma do art. 15, n. 21, letra a, o prazo até a quinta-feira anterior ao 2º jogo do Campeonato de Football, marcado para realizar-se em sua praça de sports, afim de concluir as obras que está fazendo na mesma;

d) processo n. 147 — Suggestão da Commissão Executiva no sentido de serem estendidos alguns sports aos athletas de edades menores (infantis e juvenis), de modo a criar uma Divisão Collegial. — Foi approvada, ficando alterados os Estatutos nos pontos necessarios, autorizada a Commissão Executiva a criar a Divisão Collegial;

e) processo n. 137 — (Parecer do Fluminense F. C.) — Ratificação do acto da Commissão Executiva, que reconheceu, como sociedade beneficente, a Sociedade Sul Riograndense. — Foi approvado o parecer, ratificando-se o acto da Commissão Executiva;

f) processo n. 145 — (Parecer do São Christovão A. C.) — Acto da Commissão Executiva, que, **ad referendum** do Conselho de Fundadores, resolveu, na forma do artigo 50, n. 16 dos Estatutos, recusar a inscripção do amador Mario Belem, pelo Syrio Libanez A. C., por julgal-o incurso no art. 69, n. 7 — Foi approvado, ratificando-se o acto da Commissão Executiva;

g) processo n. 141 — Solicitação do São Paulo-Rio F. C., de permissão para concorrer, no corrente anno, aos campeonatos de Athletismo e Tiro, embora não disponha de praça de sports. — Convertido o julgamento em diligencia, para serem fornecidos novos esclarecimentos ao C. R. do Flamengo, relator;

h) processo n. 146 — Desistencia concedida pelo Syrio Libanez A. C., da inscripção do amador Manoel Soares Camarinha. — Foi concedida, vista do processo ao America F. C.;

i) processo n. 120 — Solicitação da Commissão Executiva de medidas legislativas tendentes á punição dos amadores e dos associados de clubs, que desacatem, injuriem ou aggridam aos membros dos varios poderes desta Associação. — Voltou o processo ao America F. C., relator, para examinar o assumpto em face da nova communicação da Commissão Executiva;

j) processo n. 144 — Regulamentação do art. 15, n. 10 dos Estatutos (ingressos individuaes e gratuitos nas praças de sports). — Foi approvada a regulamentação suggerida pela Commissão Executiva;

REGULAMENTAÇÃO DO ART. 15, N. 10 DOS ESTATUTOS, APPROVADA PELO CONSELHO DE FUNDADORES, AOS 28 DE MARÇO DE 1930

"O ingresso individual e gratuito, nas praças de sports, em dias de encontros e competições officiaes, será restricto:

a) para os juizes e delegados da Commissão Ex[illegible] sport e á Divisão em que exercerem as suas funcções.

b) para os amadores, aos sports em cujos quadros officiaes estiverem incluidos".

k) processo n. 135 — Suggestão do sr. presidente para reforma dos Estatutos actuaes da Associação. — O Conselho resolveu, unanimemente, approvar as seguintes modificações aos actuaes Estatutos:

Accrescentar ao art. 9, n. 5 (receber da Amea a percentagem...):

"desde que não perceba qualquer outra percentagem.

Paragrapho unico — Esta disposição se refere apenas aos jogos annullados e aos disputantes em substituição aos annullados".

Accrescentar ao art. 15, n. 16 (não admittir como associados seus... quaesquer compromissos;):

"nem admittir como socios athletas, os que estiverem sujeitos ao cumprimento de penalidades impostas pela Amea, salvo permissão especial desta que dirá das condições de admissão".

Modificar o art. 36, que passa a ser redigido do seguinte modo:

"Entrado o recurso na Amea, o presidente immediatamente encaminhal-o-á ao presidente do Conselho de Julgamentos, o qual, dando relator, mandará, pelo mesmo despacho, fiquem na Secretaria, á disposição do Recorrido, 48 horas, findas as quaes o presidente informará o Recurso, em 48 horas.

§ 1º — Escoado esse prazo, será o processo presente ao relator que, dentro de 4 dias, improrogaveis, a partir da data em que lhe fôr entregue, deverá devolvel-o á Secretaria.

§ 2º — Compete ao presidente da Amea não encaminhar os recursos e os pedidos de reconsideração, que lhe sejam apresentados, sempre que, por questão de facto, relativas a prazo, condições de votação ou outras, os mesmos recursos ou pedidos de reconsideração não se enquadrem nos requisitos previstos pelos dispositivos do Capitulo XVII destes Estatutos".

Supprimir, no art. 39, n. 4, as palavras: "em unica e ultima instancia, passando a ter a seguinte redacção:

"Art. 39, n. 4 — julgar os recursos interpostos pela Commissão Executiva, presidente da Amea, sub-ligas, clubs filiados ou pessoas directamente vinculadas á Amea".

Revogar o n. 22 do art. 50.

Accrescentar ao art. 51, n. 6 (applicar, ou não, as penalidades propostas pelo Director Technico;):

"... e proceder a quaesquer diligencias ou inqueritos necessarios a elucidação da verdade".

Accrescentar ao art. 75 (verificada pela Commissão Executiva... amador tomou parte):

"desde o vigesimo dia anterior á denuncia".

Accrescentar ao art. 93, um paragrapho:

"§ 4º — Independente do pagamento de qualquer taxa, será facultado ao interessado vencido em um recurso, no Conselho de Julgamentos, pedir reconsideração ao mesmo Conselho (artigo 92), desde que a Decisão não haja sido vencedora por 4 votos, no minimo. O julgamento da reconsideração será sempre em ultima instancia, e em sessão a que estejam presentes todos os membros do Conselho".

Accrescentar ao art. 97 as palavras: dentro dos prazos marcados; ficando, portanto, assim redigido:

"Art. 97 — Os clubs e sub-ligas, e respectivos associados, deverão attender com a maxima presteza e, dentro dos prazos marcados, á autoridade dirigente dos inqueritos na Amea, comparecendo ás diligencias, prestando depoimentos, informações e facilitando tudo quanto necessario fôr á apuração da verdade dos factos, sob pena de correr o processo á sua inteira revelia".

E:

"§ 3º — A infracção desse artigo será punida com multa de 10$000 a 500$000 e julgamento á revelia, quando couber. E, na persistencia da recusa, com suspensão de 3 mezes a um anno".

Accrescentar ao art. 109:

"§ 3º — O maximo da multa imposta a clubs, por faltarem á assembléas geraes, será de 100$000".

Accrescentar ao art. 82:

"§ 1º — No Districto Federal, é vedado aos amadores, clubs, sub-ligas ou quaesquer outros membros filiados á Amea, participar ou realizar competições, partidas ou provas, de qualquer natureza, durante os mezes de janeiro e fevereiro de cada anno. Outrosim, não poderão tambem os clubs e sub-ligas, nesses mezes, ceder seus campos para quaesquer competições, partidas ou provas.

§ 2º — O club, sub-liga ou amador que infringir o paragrapho anterior, soffrerá a pena de suspensão por trinta dias, contados do inicio official da temporada de football.

e, contra o voto do America F. C., approvar a seguinte regulamentação ao art. 94 dos Estatutos:

"Art. unico — As resoluções tomadas pelo Conselho de Fundadores só poderão ser reconsideradas em qualquer tempo, em parte ou no todo, quando não houver dois votos contrarios a essa reconsideração.

Paragrapho unico — Qualquer que seja a forma, em que se divida o assumpto submettido á reconsideração, applicar-se-á para cada votação parcial o presente artigo".

l) approvar as suggestões do sr. presidente no sentido de serem, opportunamente, destacadas dos Estatutos as disposições de caracter meramente esportivo, que devem constituir leis ou regulamentos especiaes, ficando os Estatutos reduzidos ao seu papel de lei basica; bem como a suggestão, tambem do sr. presidente, para criar-se um periodo legislativo. E:

m) approvar a seguinte regulamentação, proposta pelo Fluminense F. C., para a revisão geral, ou parcial dos Estatutos:

1º) durante o mez de dezembro de cada anno, o presidente da Amea consultará os clubs fundadores, por officio, sobre a conveniencia ou necessidade de haver uma **revisão geral** nos Estatutos da Amea.

2º) poderá, ao fazer a consulta, dar a sua opinião sobre essa conveniencia, apontando, no caso affirmativo, o que pensa opportuno fazer-se nas leis vigentes.

3º) se os clubs fundadores por mais de um voto, na forma do artigo 131 dos Estatutos actuaes, não concordarem com a necessidade da **revisão geral**, está não poderá ser feita.

4º) neste caso, poder-se-á fazer qualquer **alteração parcial**, na forma do citado artigo 131.

5º) na hypothese de estarem de accórdo com os clubs fundadores com a **revisão geral**, esta será feita até o dia 10 de março.

6º) nesta **revisão geral** as materias considerar-se-ão approvadas por maioria absoluta dos votos dos membros do Conselho, salvo as constantes dos capitulos I, II, VIII, IX e XVI, e artigo 131 do Capitulo XXII, que não poderão ser alteradas, em parte ou no todo, quando houver dois votos contrarios.

7º) se fôr aceita a alteração constante da presente suggestão, deverá ser eliminada a parte relativa ao prazo de cinco annos, constante do artigo 131, uma vez que se tornará ella innocua.

8º) os clubs fundadores responderão á consulta a que se refere o numero 1, até o dia 10 de janeiro do anno seguinte.

9º) adoptada a **revisão geral**, todos os poderes da Amea e clubs filiados apresentarão, por intermedio do presidente, as suas suggestões, até o dia 35 de janeiro.

10º) recebidas as suggestões, o presidente da Amea em sessão, do Conselho ou fóra delle, em reunião da Commissão Executiva, sorteará relator do Conselho de Fundadores, para dar parecer sobre as mesmas.

11º) até o dia 15 de fevereiro o relator se desobrigará de sua incumbencia.

12º) até o dia 10 de março, a revisão geral deverá estar concluida".

Essa regulamentação foi approvada unanimemente, salvo quanto ao artigo 4º, que teve o voto contra, do America F. C.

III

"O amador instigado pela assistencia para desenvolver o jogo bruto, irrita-se cada vez mais e joga cada vez menos, pois, a perfeição technica que assenta sempre no equilibrio psychico, é incompativel com as alterações do systema nervoso."

"Lede as regras do football e vede quantas injustiças haveis praticado por desconhecel-as!"

CAMPEONATO INTERNO DE NATAÇÃO DO C. R. BOQUEIRÃO DO PASSEIO

O C. R. Boqueirão do Passeio leva a effeito, hoje, pela manhã, nas aguas de Santa Luzia, a segunda parte do seu campeonato interno de natação, que é disputado pelo systema de pontos.

O programma desta festa é o seguinte:

1ª prova, ás 8 horas — 100 metros — Novissimos — Nado de costas — 1, Henrique Nurmberger; 2, Jeronymo de Moraes Filho; 3, José Almeida e 4, Alfredo Magioli.

2ª prova, ás 8.10 horas — 600 metros — Nado livre — Qualquer classe — 1, Aladino Astuto; 2, Abner Trajano e 3, Carlos Roberto Schneeweiss.

3ª prova, ás 8.20 horas — 50 metros — Infantis fracos — A' la brasse — 1, Carlos Torres; 2, Alberto Torres e 3, Manoel Silva.

4ª prova, ás 8.30 horas — 100 metros — Juniors — Nado livre — 1, Helvecio Barcellos Silveira; 2, Oswaldo Barcellos Silveira; 3, Moacyr Povoas da Silva; 4, Manoel Leopoldo dos Santos; 5, Augusto Rosas; 6, Manoel Salles e 7, Armando Madeira.

5ª prova, ás 8.40 horas — 100 metros — Infantis fortes — A' la brasse — 1, Ary Miranda Neves; 2, Luciano Pereira do Cabo Filho; 3, Isaac Feldman e 4, Albinadab Trajano.

6ª prova, ás 8.50 horas — 200 metros — Qualquer classe — Nado livre — 1, Aladino Astuto; 2, Carlos Roberto Schneeweiss, 3, Augusto Rosas; 4, Arnaldo Sanches; 5, Helvecio Barcellos Silveira.

7ª prova, ás 9 horas — 50 metros — Senhoras e senhoritas — A' lá brasse — 1, Diva Veronese; 2, Alzira Rocha.

8ª prova, ás 9.10 horas — 100 metros — Novissimos — A' lá brasse — 1, Oswaldo Porto; 2, Waldemar Areno; 3, Antonio Alves Machado; 4, Hung Gung Lec; 5, Augusto Ulhôa; 6 Otto Stegmaier; 7, Carlos de Figueiredo; 8, Armando Guarisent; 9, Guilherme Mattos e 10, Satyro Ribeiro.

9ª prova, ás 9.20 horas — 50 metros — Infantis fracos — Nado de costas — 1, Alberto Torres; 2, Beato Teixeira Salla; 3, Armando Curopos; 4, Ruy Barbosa Faria.

10ª prova, ás 9.30 horas — 100 metros — Infantis fortes — Nado livre —1, Ary Miranda Neves; 2, Isaac Feldman; 3, Luciano P. Cabo Filho; 4, Arcilio Desgranges; 5, Ruy Augusto de Pinho; 6, Orlando Carlos Andrade e 7, Abinadab Trajano.

11ª prova, ás 9.40 horas — 200 metros — Qualquer classe — A' lá brasse — 1, Waldemar Areno; 2, Antonio Alves Machado; 3, José Lincoln Mattos; 4, Dorilio Queiroz Vasconcellos; 5, Augusto Ulhôa e 6, Satyro Ribeiro

12ª prova, ás 9.50 horas — 100 metros — Novissimos — Nado livre — 1, Carlos Gonçalves Bastos; 2, Mario Baptista Pereira; 3, Oswaldo Porto; 4, Jeronymo Moraes Filho; 5, José Carlos Cayres; 6, Hung Gung Lec; 7, Accacio Liberato Nunes; 8, Benedicto R. Moraes; 9, Joaquim Pinto Sampaio; 10, José Ferreira de Souza; 11, Ary de Calazans Fragoso; 12, Americo Ribeiro; 13, Rodolpho Nevares de Souza; 14, Christovão Toste Coelho Filho; 15, Alberto Gonçalves Rosas e 16, Armando Guarischi.

13ª prova, ás 10 horas — 50 metros — Infantis fracos — Nado livre — 1, Carlos Torres; 2, Alberto Torres; 3, Manoel Silva; 4, Nelson Luiz Santos; 5, Sylla Quintella; 6, Edmundo Moraes; 7, Beatty Teixeira Salla; 8, Edmundo da Rocha Miranda e 9, Ruy Barbosa Faria.

14ª prova, ás 10.10 horas — 100 metros — Qualquer classe — Nado de costas — 1, Henrique Nurmberger; 2, Moacyr Povoas da Silva; 3, Alipio Sarmento; 4, Giovanni Trevia; 5, Alfredo.

Café Camara Super
O MELHOR DOS CAFÉS — a venda em toda a parte

O S. Christovão Athletico Club, treina, hoje, as suas equipes

O director de football do S. Christovão Athletico Club pede aos srs. amadores dos primeiros e segundos teams para comparecerem, hoje, á praça de sports, respectivamente ás 9 horas da manhã e ás 2 horas da tarde, afim de realizarem um treino com as equipes do Bomsuccesso F. Club.

Grupo "Trem de Luxo" do C. R. Boqueirão do Passeio, excursiona hoje

Realiza-se hoje uma excursão desse veterano grupo á ilha do Governador, escalando o yole a 8 remos, que conduzirá os excursionistas pela aprazivel ilha d'Agua.

Deverão comparecer hoje, ás 16 horas, na garage do Club de Regatas Boqueirão do Passeio os srs. Annibal Ribeiro, W. Lima Torres, Antenor Balthar, Alberto Sarmento, Alberto Nogueira, Romolo d'Alessandro, Eugenio Faria, Annibal Pereira e Luiz Vieira.

Na Freguezia (ilha do Governador), o associado sr. Walter Lima Torres offerecerá aos componentes do yole "Lusitania", um farto café com biscoutos.

VI

"Antes de condemnardes a actuação do juiz lede as regras do jogo, ainda mesmo suppondo conhecel-as, pois, [illegible] que, muitas vezes, o conhecimento que tendes é impreciso, ou a emoção do momento, alterou-o."

Para a reunião de domingo proximo, no Hyppodromo Brasileiro, ficou organisado um programma composto de 9 carreiras

JOCKEY CLUB PAULISTANO

PROGRAMMA DA 12ª CORRIDA A REALIZAR-SE HOJE, NO HIPPODROMO PAULISTANO

1º pareo — Premio "Experiencia" — 3:000$ e 600$000 — Distancia: 1.700 metros:

		Kilos
1—1	Florelo	54
2—2	Protesto	55
3—3	Emburana	54
4 (4	Eglantine	49
(5	Nehuén	53

2º pareo — Premio "Extra" — 3.000$ e 600$000 — Distancia :1.650 metros:

		Kilos
1—1	Petale de Rose	52
2—2	Ravage	54
3—3	Duplicata	56
4 (4	Boa Viagem	55
(5	Harmonic	56

3º pareo — Premio "Progredior" — 3:000$ e 600$000 — Distancia: 1.700 metros:

		Kilos
1—1	Galaor II	55
2—2	Uiriri	55
3 (3	Indana	53
(4	Hiemal	52
4 (5	Factotum	53
(6	X. Rei	55

4º pareo — Premio "Excelsior" — 3:000$ e 600$000 — Distancia: 1.800 metros:

		Kilos
1—1	Juca Tigre	54
3—2	Izo	53
3—3	Gambetta II	55
4 (4	Pizpireta	54
(5	Boer	50

5º pareo — Premio "Combinação" — 3:000$ e 600$000 — Distancia: 1.700 metros:

		Kilos
1—1	Andes	51
2—2	Ivon	53
3 (3	Cabiria	54
(4	Bellonora	54
4 (5	Sans Vert	55
(6	Iro	54

6º pareo — Premio "Imprensa" — 3:500$ e 700$000 — Distancia: 1.800 metros:

		Kilos
1	Spahis	53
2	Guapo II	58
3	Gallipoli	50
4	Fragor	49

7º pareo — Premio "Guilherme Ellis" — 10:000$ e 2:500$000 — Distancia, 2.400 metros:

		Kilos
1	Util	53
"	Ultramar	53
2	Matarazzo	53
3	Flutter	57
4	Malamocco	53

8º pareo — Premio "Mixto" — 3:000$ e 600$000 — Distancia, 1.650 metros:

		Kilos
1 (1	Visconde	53
(2	Turf II	49
2 (3	Dante	56
(4	Labia	53
(5	Encantadora	50
3 (6	Palospavos	51
(7	Sardou	56
(8	Fido	56
4 (9	Verberena	52
(10	Hulha Branca	50

Jockey Club de São Paulo

A CORRIDA DE HOJE NO HIPPODROMO PAULISTANO — A DISPUTA DO GRANDE PREMIO "GUILHERME ELLIS"

A corrida que o Jockey Club de São Paulo annuncia para hoje, no prado da Moóca, está despertando vivo interesse em nosso meio turfista devido ao encontro dos nacionaes Util, Ultramar, Matarazzo e Malamocco com o cavallo argentino Flutter, os quaes se acham inscriptos no Grande Premio "Guilherme Ellis".

Util e Ultramar, representarão a coudelaria Paula Machado. O primeira, que figurou, regularmente, na sua corrida de estréa, nesta capital, hoje deverá ser apresentado em melhores condições de treino. Ultramar é estreante, porém conta com muitas victorias nos prados cariocas, onde figurou, com destaque, na temporada de 1929. Matarazzo parece que já entrou em completa forma. Ganhou a ultima vez que se apresentou em publico, derrotando, com muito facilidade, alguns adversarios da primeira turma. Flutter, depois da sua brilhante actuação ao lado de Pons, no premio "Antonio Prado", entrou em merecido repouso e hoje reapparecerá, na Moóca, como franco favorito. Está muito bonito e os seus responsaveis depositam muita fé na sua victoria. Malamocco, tendo-se em conta a linda victoria que alcançou ha duas semanas, impõe-se como serio candidato á victoria. Melhora de dia para dia, motivo pelo qual não lhe será difficil inscrever o seu nome entre os vencedores do Grande Premio "Guilherme Ellis".

Dos pareos restantes destaca-se o denominado "Imprensa", na distancia de 1.800 metros e no qual se acham inscriptos os nacionaes Guapo e Gallipoli e os estrangeiros Fragor e Spahis. Esses quatro animaes encontram-se em excellentes condições de treino, sendo provavel que entre os mesmos se registre viva luta desde o grito de larga.

Uma medida digna de ser imitada

O sr. Frederico J. Lundgren, abastado criador e proprietario de cavallos puro sangue, acaba de tomar uma medida digna de ser imitada.

Aquelle distincto turfman, procurando envidar o melhor dos seus esforços para o progresso de nosso turf, mandou ordens, aos seus representantes, aqui, no Rio, para a venda de qualquer de seus animaes, quer os nacionaes de mais de tres annos de edade, quer os novos potrinhos e potrancas.

Essa sua resolução visa, e ahi é que está o merito de seu bello acto, melhorar os nossos programmas e augmentar o numero de proprietarios de puros sangues.

Essa medida do sr. F. J. Lündgren deveria ser imitada pelos demais criadores da raça cavallar em nosso paiz, pois é evidente que os nossos programmas seriam grandemente melhorados se os criadores, como o sr. Lundgren, se dispuzessem a vender os seus animaes, pois estes seriam distribuidos pelos nossos diversos proprietarios, que por sua vez teriam a opportunidade de inscrevel-os nos diversos pareos de que se compõe um programma, melhorando este ultimo, forçosamente.

Ha certos actos dignos de imitação e este seria merecedor de encomios, se seguido pelos demais criadores.

Confirma-se a acquisição

Noticiámos ha dias que para o nosso turf estavam entaboladas negociações para a acquisição de um neto de Bayardo.

Confirmando a alludida nota, podemos adeantar que se trata do cavallo platino de 3 annos "Ronquido", que está actuando em Porto Alegre e acaba de ser adquirido pelo entraineur O. Camisa.

O filho de Lord Basil, logo que chegue de Porto Alegre, será confiado ao entraineur Aggeu de Souza.

JOCKEY CLUB

O PROGRAMMA DA REUNIÃO DO DIA 6

Para a corrida de domingo proximo, com a qual o Jockey Club reencetará a temporada deste anno, foram organizadas hontem as nove provas seguintes:

Premio Classico COSTA FERRAZ — 1.000 metros — 10:000$000 — Brincador, Vichy, Kiki, Vauban, Vevey e Vendôme.

Premio CRITERIUM — 800 metros — 5:000$000 — Ibacy, Valence, Carinho, Vilhena, Verdun, Brincador e Velasquez.

Premio ABERTURA — 2.200 metros — 5:000$00 — Iberico, Code, Adriatico, Póde Ser e Middle West.

Premio ESCLAVA (1922) — 1.300 metros — 4:000$000 — Nelly, Margiana, Unica, Florença, Ginota, Illiada e Japuanga.

Premio CORINGA (1924) — 1.400 metros — 4:000$000 — Soliman, Yára, Beata, Mon Talisman, Uiriri, Corsican e Politico.

Premio QUEIXUME (1926) — 1.600 metros — 4:000$000 — Pirata, Duggan, Gravatá, Sem Prestigio, Xingú e Urgente.

Premio RAINHA (1920) — 1.600 metros — 4:000$00 — Ravissant, Boyero, Chuck, Bidú, Cadum, Kiri Kiri Monte Sarmiento, Orne e Weston.

Premio SING SING (1927) — 1.600 metros — 4:000$000 — Tucano, Ravissant, Calepino, Franco, Ibo e Tropeiro.

Premio UNIVERSO (1929) — 1.800 metros — 4:000$000 — Aveiro, Lande Fleurie, Ventajero, Ulises, Don Soares, Souakim e Rapido.

O entraineur Trajano de Carvalho vae melhor

O estimado entraineur, Trajano de Carvalho, que, ha tres dias, levou um coice, vae passando, felizmente, em boas condições.

Apesar de suas melhoras, o Trajano não tem comparecido ao trabalho.

Arthur Mariano de Amorim Carrão

Na proxima terça-feira, na egreja de N. S. do Carmo, será rezada missa por alma do saudoso turfman senhor Arthur Mariano de Amorim Carrão, ex-proprietario do cavallo Marne, vencedor do Grande Premio "Rio de Janeiro", em 1916.

Salfate não seguiu

Por serem necessarios os seus serviços profissionaes, na direcção do Stud Expeditus nesta capital, deixou de seguir hontem para S. Paulo, o jockey J. Salfate.

Não houve hontem exercicios na grama

Por medida de prudencia o director do Hippodromo da Gavea suspendeu o exercicio na pista gramada, marcado para hontem e que já havia sido transferido de quarta-feira.

Afim de evitar quaesquer prejuizos naquella pista, muito embora não tenha chovido estes ultimos dias, o senhor Marcellino de Macedo tomou aquella justa medida, marcando os novos exercicios para quarta-feira.

A turma do stud Lundgren chegada ante-hontem

Conforme temos noticiado, desembarcou, ante-hontem, a turma de animaes do Stud Lundgren, vinda pelo "Itassucê".

Essa turma era composta dos animaes Ubino, Timoneiro, Ouricury e Eclipse, este ultimo vindo em logar de Enigme, que, á ultima hora, não pode ser embarcada.

A reabertura do prado bahiano

S. SALVADOR, 28 — Somente na segunda quinzena de abril proximo, será aberta a inscripção para a temporada do turf bahiano.

O turf na Bahia

AUXILIO AO JOCKEY CLUB BAHIANO

S. SALVADOR, 28 — O governo assignou um decreto abrindo o credito de vinte contos de réis como subvenção ao Jockey Club da Bahia.

O PRESIDENTE DA AMEA, RESOLVENDO O "CASO" MODERATO, SUSPENDEU O AMADOR DO FLAMENGO POR 97 DIAS E O JUIZ FLAVIO PINTO DUARTE POR 30, POR SE TER MOSTRADO BENEVOLENTE EM SUAS DECLARAÇÕES

Está resolvido o "caso" Moderato.

O presidente da Amea, apoz ouvir em inquerito que instaurou, o juiz da partida, sr. Flavio Pinto Duarte, o amador rubro-negro que injuriou aquelle, e os srs. Diogo Rangel, chronometrista e o sr. Guilherme Pastor, director geral do torneio, testemunhas que foram do occorrido, suspendeu o footballer e o juiz.

Do inquerito, apurou o sr. Afranio Costa, que o juiz da partida, relatando o incidente, omittiu o mais forte dos termos que Moderato proferiu e, na summula, escreveu que ouvira daquelle palavras descortezes, quando foram injuriosas.

E' bem certo que o juiz infringiu, como diz a nota official da Amea, o art. 120, comb. com o 22, n. 6, do Codigo Sportivo mas, tambem é certo, que, abrangendo a suspensão ao juiz, a sua condição de amador e desportista praticante, a suspensão importa em verdadeira injustiça, pois que o sr. Flavio Pinto Duarte, como athleta, e como footballer, é um dos mais disciplinados, um dos mais correctos e nunca soffreu a menor admoestação, siquer, de seu club ou da entidade official, em muitos annos de sua vida desportiva.

Entretanto, lei é lei, e, mesmo mal feita, ella deve ser applicada.

O amador do Flamengo é reincidente e, por tal, foi sua penalidade de 97 dias de suspensão.

A nota da Associação Metropolitana, que communica a resolução de seu presidente, é a seguinte:

RESOLUÇÕES DO SR. PRESIDENTE

Suspensão do amador Moderato Visintainer e do juiz Flavio Pinto Duarte

Levo ao conhecimento dos interessados, que o sr. presidente da Associação, em data de 29 do corrente, resolveu:

Recebendo uma summula do jogo Brasil x Flamengo, do Torneio Initium, de Football da 1ª Divisão de 1930, por não achar bem clara a situação descripta pelo juiz da partida, resolvi, abrir inquerito, tendo eu pessoalmente ouvido ao mesmo juiz, Flavio Pinto Duarte, ao amador Moderato Visintainer, ao chronometrista Diogo Rangel e o director do Torneio dr. Guilherme Pastor. Das declarações tomadas por escripto e juntas ao processo, conclui:

a) que todas as testemunhas assistiram a occurrencia;

b) que o juiz Flavio Pinto Duarte omittiu na summula que o amador o injuriára, descrevendo a situação como simples desrespeito;

c) que no entretanto, consta das declarações prestadas pelo juiz, e do depoimento uniforme das testemunhas que o amador injuriára áquelle quando se retirava de campo;

d) que o proprio amador, embora não se recorde exactamente dos termos, não nega haver injuriado;

e) que as relações de amisade existentes entre o amador e o juiz, não podem servir de excusa para que aquelle injurie a este.

Em taes condições, imponho ao amador Moderato Visintainer, do C. R. do Flamengo, a pena de suspensão por 97 dias, por haver infringido o art. 85 do Codigo Sportivo, combinado com os arts. 94, n. 2 e 95, ns. 1 e 3; e ao juiz Flavio Pinto Duarte a pena de suspensão por 30 dias, por haver infringido os arts. 120, combinado com o 32, n. 6 do mesmo Codigo Sportivo. **Edmundo Bento de Faria**, secretario.

Diversas notas do Club de Regatas Vasco da Gama

CONCURSOS INTIMOS DE NATAÇÃO

A directoria de Regatas do C. R. Vasco da Gama avisa, que o Concurso Intimo de Natação, marcado para 30 deste, fica transferido para 6 de abril p. f., encerrando-se as inscripções no dia 3 do mesmo mez.

CAMPEONATO DE WATER - POLO

Tendo a Federação B. S. resolvido que os jogos de water-polo marcados para hoje, 30, com o C. R. São Christovão, fossem realisados de manhã, a direcção de regatas do Vasco da Gama pede o comparecimento dos amadores abaixo, na séde, hoje, domingo, ás 8 horas da manhã:

Luiz Henrique — Provenzano — Rabello Junior — Oriente — Jethro — Pinheiro — Muto — Amaral — Vieira —Elizeu — Angelo Paulo — Annibal — Carlos — Paulo — Calixto.

Federação Brasileira das Sociedades do Remo

RENOVAÇAO DE REGISTROS

De ordem do sr. presidente torno publico que os clubs abaixo mencionados solicitaram a renovação de registro dos seus amadores seguintes:

CLUB DE REGATAS DO FLAMENGO

José Zarzur, Martin Gunther, Otto Willmann, Paulo Stille, Renato Willmann e Ramon Duran Mucientes.

CLUB DE REGATAS GUANABARA

Jorge Amaro de Freitas e João Lago Diniz Junqueira.

CLUB DE REGATAS VASCO DA GAMA

Oscar dos Santos Tavares.

REGISTROS DE AMADORES

De accordo com o artigo 137 do Regimento Interno, torno publico que foram solicitados registros, nesta Federação, para os amadores abaixo, os quaes serão concedidos se no prazo de oito dias, a contar de 20 do corrente, não forem contestadas as qualidades de amador allegadas pelos mesmos:

CLUB DE REGATAS DO FLAMENGO

Alberto Mattos, Antonio Quitete, Cezario Manhães de Gusmão, Durval Capelle de Almeida, João Rodrigues de Almeida, Mario de Souza Araujo Mauro Villanova Machado e Orlando Soares Franco.

CLUB DE REGATAS VASCO DA GAMA

Plinio Guimarães Barbosa.

CLUB INTERNACIONAL DE REGATAS

Sydney Martins Gomes dos Santos. Rio de Janeiro, Secretaria, 28 de março de 1930. — (a) **Edmundo Pimentel**, 2º secretario.

Uma importante luta entre pesos pesados

SEBASTIÃO E DI LORENZO TEM FALTA DE "SPARRINGS" FORTES

Sempre que um peso pesado se prepara para um combate, tem necessidade imprescindivel de "sparrings" capazes de resistirem aos seus golpes nas sessões de treinamento.

Não é só batendo no sacco que o pugilista desenvolve o "punch"; é tambem desferindo golpes com quanta força tem sobre os companheiros de treino. Se estes não são bastantes fortes, não pódem impunemente fazer muitos assaltos com elle.

Pois é o que se está passando com Antonio Sebastião, o peso-pesado patricio, e seu adversario, o argentino Di Lorenzo.

Se, nos Estados Unidos, onde sobram pesos-pesados, Campolo está tendo difficuldade em obter "sparrings", não admira que, entre nós, se registre o mesmo.

Sebastião, recem-vindo da Europa onde se acostumou a ter pela frente "pesados" fortes e de valor, está "reinando cohibido pela falta de bons "sparrings".

O peso-pesado brasileiro faz luvas com elementos de valor, como Annibal Fernandes, e isso não ha duvida que é vantajoso, pela technica e rapidez que necessita pôr em acção. Mas, entre pesos-pesados, o "punch" é, no geral, o que decide as lutas, logo esta questão é a mais importante.

Di Lorenzo, que tambem assim pensa, e que sente por egual a falta de "sparrings" fortes, resolveu logo a questão com o sacco. Em vez de 20 minutos, elle bate, diariamente, uma hora de sacco.

Sebastião não teve remedio senão seguir esse alvitre, pois cada vez que descarregava as 16 onças sobre seus "sparrings", havia pelo menos um knock-down.

Por este motivo, os proximos adversarios do dia 5, têm actualmente a operação de esmurrar o sacco como elemento primacial de seu preparo. E o que é mais curioso é que, ambos, mandaram fazer saccos sobresalentes.

ASSOBRAB ESTA' TREINANDO COM DI LORENZO

Joe Assobrab, o campeão nacional dos leves, que tomará parte na competição do dia 5 de abril proximo, está treinando com Di Lorenzo.

"Diario Carioca" é orgão official do Sporting Club do Brasil

De secretaria do club supra, recebemos o seguinte officio:

Secretaria, 28 de março de 1930.

Illmo. sr. redactor do DIARIO CARIOCA — Saudações.

Cumpro o grato dever de participar-lhe que, em reunião de directoria realizada em 27 de março p. p., foi acclamado orgão official do Sporting Club do Brasil, o conceituado jornal a que v. s. com grande brilho, empresta o tirocinio da vossa privilegiada intelligencia.

Esperando que os modestos sportinguenses não offendam v. e. com esta pretenção, rógo-vos venia para subscrever-me com elevada estima e consideração. De v. s. amº. attº. e obdº. — Pela directoria **Alvaro Amaral**, secretario.

A Amea e as suas aulas para juizes do quadro official de football

A Associação M. de Esportes Athleticos pela presente nota official, convida todos os juizes approvados para o quadro official de football, a assistirem á aula criada pelo director technico, em obdiencia ao § 2 do artigo 103 do Codigo Esportivo, que será effectuada na proxima terça-feira, 1 de abril proximo futuro, ás 20,30 horas, na séde desta Associação, á rua da Alfandega, 91, segundo andar, e ministrada pelo sr. Guilherme Pastor.

Nessa aula se farão conhecer aos srs. juizes as regras officiaes de football, as disposições e exigencias do Codigo Esportivo sobre esse sport, e, bem assim, dos deveres e direitos dos juizes, e a maneira com que se devem conduzir, quando em pleno exercicio de suas funcções.

Tratando-se de assumpto de muito interesse para os senhores juizes, a Associação Metropolitana de Esportes Athleticos solicita o comparecimento de todos, para que, scientes das disposições das regras e exigencias do Codigo Esportivo, possam, com esses bons conhecimentos, proferir decisões acertadas, quando dirigindo uma partida de football.

Edmundo Bento de Faria (Secretario)

As ultimas resoluções da directoria do S. C. Primavera

Na ultima reunião havida, a directoria do club acima tomou as seguintes resoluções:

1º) — Approvar a acta da reunião anterior.

2º) — Approvar a prestação de contas da Thesouraria.

3º) — Aceitar o festival de Ping-Pong do "Combinado Rolando" á cargo da Commissão do Amôr.

4º) — Solicitar o comparecimento na séde social até a proxima reunião, do sr. Braz da Costa Britto.

5º) — Nomear uma commissão para tratar da compra de uma meza de Ping-Pong, sendo nomeados para a mesma, os srs. Francisco Alonso, Arruda Netto, Jayr Pereira, e Manoel Fernandes.

6º) — Approvar a prestação de contas da Commissão do Amôr, visto estar na mais perfeita ordem.

7º) — O sr. presidente e demais membros da meza, permittem a retirada da mesma, por motivos diversos dos srs. Antonio Arruda Netto, e Joaquim Ferreira, isto as 11,35 declarando os mesmos ficariam de accordo com o que a meza resolve-se.

8º) — Aceitar o festival do "Canadense F. C."

9º) — Aceitar para o quadro social os srs. Antonio Figueira, João Pereira Pinto e José Monteiro.

10º) — Aceitar para o departamento feminino as srts. Linda Corrêa, Bastos, e Laura Barros.

11º) — A secretaria apresenta a Commissão do Amôr, votos de louvor e felicitações pelo seu grande progresso.

12º) — Aceitar o festival do Combinado Cadeira.

O RENOME DO FABRICANTE GARANTE A SUPERIORIDADE DO PRODUCTO

CIGARROS FLOR FINA

FABRICANTES LOPES SÁ & Cª

DISTINGUIDOS COM A PREFERENCIA DOS SNRS. FUMANTES HA 88 ANNOS — DESDE 1842.

Prof. Oswaldo Barboza

CATHEDRATICO DA FACULDADE DE MEDICINA DO PARA'

CLINICA MEDICA

(figado, estomago, pulmões e coração)

Exames de laboratorios (sangue urina, leite, fézes, escarros) Raios X (diagnostico, tratamento, estereoscopias). Alta frequencia. Banhos hydro-electricos e de luz, Raios ultra-violetas e infra-vermelhos. Diathermia. Consultorio: 7 de Setembro, 135, 3.º andar, 10 ás 12 e 3 ás 5 — Telephone 2-0598 Residencia: Paulino Fernandes 32. (Botafogo). Tel. 6-2231

O S. C. Everest realiza hoje um treino de conjunto

Realizando-se hoje um rigoroso treino em conjunto entre os amadores deste club, o director de sports solicita o comparecimento dos amadores abaixo, no campo do club, á estrada Nova da Pavuna, 83, Pilares, ás 14 horas, afim de ser escolhido o team para o torneio initium e os demais teams para disputa do campeonato:

Rubens, Neves, Pedro Marques, Arlindo Franchini, Moacyr Rangel de Mello, Joosé Lourival da Silva, Fausto Montesino, João Montesino, Antonio Montesino, José dos Santos (50), José Nunes Duarte, Hermenegildo Vieira, Waldemiro da Silva (Zeinha), Alvaro Nunes Duarte, Norival Djalma Valdez, Oscar Lessa Martins, Rotschild Nobrega, Aldemar Lima Leite, Francelino Pinto Teixeira, Armando de Almeida (Pituca), Octavio Luiz dos Santos, Francisco Pinto da Costa, Waldemar de Oliveira Moysés, Braz Luiz de Pinho, Alberto Pinto Teixeira, Raymundo, Magalhães, Belmiro Pires, Prosto, Garibaldi, Nunes e Augusto.

Associação Metropolitana de Esportes Athleticos

REUNIAO DO CONSELHO DE JULGAMENTOS

Em nome do sr. presidente do Conselho de Julgamentos, convoco os srs. membros desse Conselho para a reunião que será realizada amanhã, segunda-feira, 31 do corrente, ás 17 horas, afim de proseguirem no julgamento do

PROCESSO N. 43

Recurso do amador Oswaldo de Souza Arantes, contra o acto da Commissão Executiva que, verificando haver elle no mesmo dia 18 de janeiro de 1930 feito entrega á secretaria desta associação de dois boletins de inscripção, em favor do America F. C. e do Andarahy A. C., declarou sem effeito ambas essas inscripções, ficando o referido amador prohibido de inscrever-se na actual temporada (artigo 90, paragrapho unico do Codigo Esportivo).

Rio de Janeiro, 29 de março de 1930. — (a) **Edmundo Bento de Faria**, secretario.

O Leopoldina Railway tem nova directoria

Em assembléa geral ordinaria realizada em 15 do fluente, foi eleita e empossada a seguinte directoria, que administrará os destinos deste club durante o corrente anno:

Presidente — Oscar Werneck (reeleito).

1º vice-presidente — Lindolpho Ribeiro (reeleito).

2º vice-presidente — Ernani Silveira (reeleito).

1º secretario — Arthur Ribeiro Rosado.

2º secretario — Osorio Martins Dias Junior.

1º thesoureiro — Milton Gualberto Leal (reeleito).

2º thesoureiro — Pedro Bretas Bastos (reeleito).

Director sportivo — Armando Segadas Vianna (reeleito).

Procurador — A. J. Thomas.

Commissão de Contas — —Francisco Lopes e Usysses de Souza (reeleitos) e Francisco Tavares.

As equipes do Fluminense treinará hoje

Hoje, pela manhã, no stadio do Fluminense F. C., será realizado um rigoroso treino entre os 1º e 2º quadros do club tricolor.

Devem tomar parte nesse treino os seguintes amadores:

Batalha, Velloso, Norival, Fortes, Cabral, Caruso, Ivan, Ripper Ary, Alfredo, Preguinho, De Mort, Guy, Espinola, Delson, Telles, Cezar, Albino, Jadyr, Zé Maria, Eurico, Waldemar, Amaury, Sylvio e outros.

Federação Brasileira das Sociedades do Remo

LICENÇA DE EMBARCAÇÕES

Como até á presente data os clubs de regatas, com excepção do Vasco da Gama e do Flamengo, não enviaram á Capitania do Porto, o pedido de renovação de licenças para as suas embarcações, apezar dos reiterados pedidos que da Federação, quer da propria Capitania, resolveu o sr. capitão do porto, de accordo com a lei, officiar mais uma vez á Federação para avisar que, a partir de 1º de abril, as reformas serão feitas com a multa regulamentar.

O torneio initium dos clubs da 2ª divisão, será realizado no domingo proximo

Realizando-se no proximo domingo, 6 de abril, no stadium do São Christovão A. C., o torneio initium de football da segunda divisão, a Associação Metropolitana de Esportes Athleticos leva ao conhecimento de todos os interessados, as seguintes notas:

COMMISSÕES

Director geral — Sr. Horacio Verne, do Olaria A. C.

Director de juizes — Sr. Pedro Passini, do Carioca F. C. Funcção: providenciar sobre a entrada dos juizes escalados e substituição dos que se acharem impedidos.

Director de clubs — Dr. Alcebiades de Freire, do Confiança A. C. Funcção: providenciar para que os clubs concorrentes estejam em campo á hora determinada para as suas partidas.

Director de summulas — Sr. Franciscmo Motta Nabuco, do S. C. Mackenzie. Funcção: verificar e fiscalisar se as summulas das diversas partidas foram preenchidas de conformidade com as disposições do Codigo Sportivo ou regulamento.

Annunciador — Sr. Benedicto Sarmento, do S. Paulo Rio F. C. Funcção: annunciar aos clubs antes de iniciar os jogos e communicar ao publico os resultados dos jogos.

PROVAS, HORARIOS E JUIZES

1º jogo — A's 13,50 horas — Carioca x Olaria.

Juiz — Norberto P. Anciães, do Modesto F. C.

2º jogo — A's 14,15 horas — Confiança x River.

Juiz — Francisco da Fonseca Pinto, do Engenho de Dentro A. C.

3º jogo — A's 14,40 horas — Everest x Engenho de Dentro.

Juiz — Carlos Guimarães, do S. C. Mackenzie.

4º jogo — A's 15,05 horas — Modesto x S. Paulo Rio.

Juiz — Manoel Ruiz Martins, do Carioca F. C.

5º jogo — A's 15,30 horas — Mackenzie x Vencedor do primeiro.

Juiz — Waldemar Gama, do S. C. Everesto.

6º jogo — A's 15,55 horas — Vencedor do terceiro x Vencedor do quarto.

Juiz — Wilton Palma Soares, do River F. C.

7º jogo — A's 16,20 horas — Vencedor do segundo x Vencedor do quinto.

Juiz — Edgard Pereira, do S. Paulo Rio F. C.

8º jogo — A's 16,55 horas — Vencedor do sexto x Vencedor do setimo.

Juiz — Será escolhido no momento.

Foi transferido o horario dos jogos de water-polo de hoje

Em virtude de ter sido cedido o estadio á Associação Metropolitana de Esportes Athleticos para realizar hoje o seu festival sportivo, a directoria do Fluminense Football Club avisa que a partida de water-polo entre o Vasco da Gama e o São Christovão, marcada para á tarde de hoje, será realizada ás 9 horas da manhã.

O "DIARIO" EM NICTHEROY

NO PROMPTO SOCCORRO

Em virtude de um accidente de trabalho na padaria da rua Mario Vianna n. 588, e mNictheroy, donde é empregado, como padeiro, foi medicado, hontem, pela manhã, no Prompto Soccorro daquella cidade, Theodoro Hilario, preto de 30 annos de edade e residente á travessa Santos Moreira n. 51, o qual apresentava feridas contusas no ante-braço e quarto chyodo-dactylo esquerdo.

PARA ACABAR COM A FRAUDAÇÃO DO LEITE

Conforme noticiámos em dias anteriores, a Associação dos Commerciantes de Lacticinios effectuou uma reunião afim de ser resolvido o grave problema da fraudação do leite que já chega a esta cidade prevaricado das congelações do interior do Estado.

Isto impellia os commerciantes a vendel-o forçosamente, nesse Estado, a despeito das reclamações vehementes e continuas que faziam aos seus fornecedores e cujos resultados eram improficuos.

Como resultado, as multas impostas pela Saude Publica recaiam nos vendedores, por a Prefeitura não acreditar nas suas considerações expostas.

Esta situação não podendo continuar, impellia os commerciantes de lacticinios a duas resoluções: — ou o abandono daquelle genero de commercio, ou um accordo com a Prefeitura.

Na reunião daquella Associação, foi preferida a ultima, como sendo a que poderia offerecer mais modalidades de solução.

Hontem a commissão composta dos srs. Antonio Lyra, Antonio de Souza e Manoel Damas Ortiz, procurou o prefeito e lhe fez larga exposição sobre o assumpto pedindo-lhe para mandar fiscalisar o leite por occasião do seu desembarque quotidiano na estação da Leopoldina e assim imunisar das multas os commerciantes, as quaes, por direito, não lhes pertenciam, por já receberem o leite prevaricado.

Terminada a exposição, o sr. Castro Guimarães, declarou, que já conhecia as suggestões que lhe foram apresentadas e que pudera, examinal-as, antes mesmo dellas lhes chegarem officialmente, promettendo-lhes attender, no possivel, os seus desejos.

Quanto á fiscalisação do leite, o sr. Castro Guimarães mostrou-se interessado, porque ao seu ver, disso depende a boa saude da população.

FOI DESVENDADO O CRIME DA RUA VISCONDE DE MORAES

O mysterioso crime verificado ha dias, bem no coração da cidade e que tanta sensação despertou pelos modos precavidos em que foi perpetrado pela astucia do assassino difficultando o seu esclarecimento, acaba de ser desvendado.

A CONFISSÃO DO CRIMINOSO

Conforme vinhamos de ha dias noticiando a marcha das diligencias da policia da primeira circumscripção, as suspeitas tidas ao individuo Antonio Alves Velloso ajudante de chauffeur da garage do palacio do Ingá, onde egualmente trabalha a victima, accentuaram-se com taes fóros de confirmação pelas contradicções em que o mesmo caia quando lhe eram pedidos esclarecimentos, que finalmente o larapio foi impellido ao terreno da verdade não se podendo furtar a confissão do seu gesto iniquo.

E a verdade saiu em todo o seu horror, caracterizando sobretudo o sentimento de perversidade e sangue frio em que foi perpetrado, premeditadamente, baseado unicamente na inimizade que tinha á victima.

Após a narração do hediondo crime a policia lavrou o acto de confissão e o indigitado individuo vae agora curtir nas prisões da Casa de Detenção as penas impostas pela lei ao seu gesto deshalmado e louco.

REGISTRO FUNEBRE

FALLECIMENTOS

Na casa n. 236, da rua Barão, em Jacarépaguá, residencia de seu genro, sr. Nestor Mariath Costa, funccionario do Ministerio da Agricultura, falleceu ante-hontem, o sr. Marciano de Freitas, 1º escripturario da Caixa Economica do Rio de Janeiro. O extincto, que naquella repartição gozava de grande estima, contava 55 annos de edade e era casado. Seu enterramento realizou-se, hontem, sahindo o feretro daquella residencia, para o cemiterio da localidade.

ENTERROS

Inhumou-se hontem, ás 10 horas da manhã, no cemiterio de S. João Baptista, o coronel Leopoldo Sarthou, que deixa viuva d. Jeanne Sarthou e varios filhos. Com grande acompanhamento, o feretro teve saimento do Hospital da Cruz Vermelha Brasileira.

MISSAS

Rezam-se, hoje, missas por alma das seguintes pessoas:

Anna de Mattos Vieira, ás 10 horas, no altar-mór da egreja do S. S. Sacramento.

— Domenico Cesario, ás 9 horas, no altar-mór da matriz do Engenho Novo.

— Emilia Estella, ás 10 1|2 horas, no altar-mór da egreja de São Francisco de Paula.

— Manoel da Cruz Gregorio, ás 10 horas, no altar-mór da matriz da Candelaria.

JOANNA PEIXOTO

José Peixoto e senhora, João Esteves Alves, senhora, filhos e netos; Dulce Peixoto, e demais parentes, agradecem, sinceramente penhorados, a todos que os acompanharam na grande dôr, pelo fallecimento da sua querida mãe, sogra e avó, JOANNA PEIXOTO, e convidam para a missa de setimo dia, que, por alma da saudosa extincta, mandam rezar na egreja de N. S. do Parto, amanhã, ás 9 horas, antecipando, desde já, os seus agradecimentos.

MOVIMENTO MARITIMO

Vapores esperados e a sair durante o mez de março

Procedencia	Nome do Navio	Chegada	Saidas	Destino
Rio da Prata	"Almanzora"	30 (8h)	30 (12h)	Southampton.
Rio da Prata	"High-Monarch"	31 (6h)	31 (12h)	Londres e esc.
Suecia	"Santos"	30	....	Rio da Prata
Yokoama	"Bingo Maru"	30	31	Rio da Prata
Santos	"Brimanger"	30	....	California
Recife e esc.	"Araranguá"	31 (7h)	....	.. ..
.. ..	"San Francisco"	....	30	Helsinki e esc.
Yokoama	"Kawaki-Maru"	30	....	Rio da Prata
.. ..	"Com. Vasconcellos"	....	30 (20h)	Penedo e esc.
.. ..	"Asp. Nascimento"	....	30 (10h)	Laguna e esc.
.. ..	"Cant. Guimarães"	....	30 (10h)	Hamb. e esc.
.. ..	"Ibiapaba"	....	31 (10h)	Maceió e esc.
.. ..	"Campos"	....	30	Nova York
.. ..	"Bagé"	....	30 (12h)	Santos
Porto Alegre e esc.	"Com. Capella"	30 (13h)	....	.. ..
.. ..	"Itassucê"	....	30 (12h)	P. Alegre e esc.
.. ..	"Bonheur"	....	30	Nova York
Santos	"Briganger"	30	31	California
Havre e esc.	"Eubée"	31	31	Rio da Prata.
Hamb. e esc.	"Monte Sarmiento"	31 (12h)	31	Rio da Prata
.. ..	"Una"	....	31	Tutoya.
Porto Alegre e esc.	"Douro"	....	31	.. ..
Belém e esc.	"Itapé"	31	....	.. ..
.. ..	"Itaquicê"	....	31 (10h)	Portos do norte.
Belem e esc.	"Guaratuba"	31	....	.. ..

EM ABRIL

Procedencia	Nome do Navio	Chegada	Saidas	Destino
Rio da Prata	"Ornnia"	1	1	Amsterdam.
Belém e esc.	"R. Alves"	1	....	.. ..
.. ..	"Kawaki-Maru"	....	1	Rio da Prata.
.. ..	"Anna"	....	1 (8h)	Florip. e esc.
.. ..	"Araranguá"	....	1 (15h)	P. Alegre e esc.
.. ..	"Itaipava"	....	1 (10h)	Imbituba e esc.
Rio da Prata	"Duque de Caxias"	1	6 (10h)	Portos do Norte.
Rio da Prata	"Western Prince"	2 (7)	2 (12h)	N. York.
Rio da Prata	"Montiv. Maru"	2	3	Kobe e esc.
.. ..	"Itapé"	....	2 (15h)	P. Alegre e esc.
.. ..	"Douro"	....	2	Manáos e esc.
.. ..	"Itapuca"	....	3 (10h)	Portos do Norte.
Liverpool e esc.	"Desna"	3	5	Rio da Prata.
Nova York	"American Legion"	3 (7h)	5	Rio da Prata.
Boreaux, e esc.	"Massilia"	3	5	Rio da Prata.
.. ..	"Alm. Jaceguay"	....	3 (14h)	Rio da Prata.
Havre e esc.	"Formose"	3	3	Rio da Prata.
Rio da Prata	"Astrida"	3	3	Antuerpia.
.. ..	"Com. Capella"	....	3 (10h)	P. Alegre e esc.
Nova York	"Villager"	3	4	Rio da Prata.
.. ..	"Ara"	....	3 (9h)	Recife e esc.
Hamb. e esc.	"Bayern"	4	4	Rio da Prata.
.. ..	"Etha"	....	4	Portos do sul.
Rio da Prata	"España"	4	5	Hamb. e esc.
.. ..	"Mantiqueira"	....	4	P. Alegre e esc.
Marselha e esc.	"Florida"	4	4	Rio da Prata.
Genova e esc.	"Campana"	4	4	Rio da Prata
Londres e esc.	"Almeda Ster"	4	5	Rio da Prata.
.. ..	"Com. Ripper"	....	4 (10h)	Portos do norte.
Genova e esc.	"Conte Verde"	5 (14h)	5 (18h)	Rio da Prata.
Rio da Prata	"Reina V. Euvenia"	5	5	Barcelona.
Antuerpia	"Tunisier"	5	5	Santos.
		5		

MOVIMENTO AEREO

Procedencia	Aviões da	Chegada	Saida	Destino
Natal	CONDOR	—	1	P. Alegre.
P. Alegre	CONDOR	1	2	Natal
America Norte	NYRBA	2	4	Chile
Chile	NYRBA	3	4	America Norte
Chile	CONDOR	—	4	P. Alegre
Europa	AEROPOSTALE	5	5	Chile
Chile	AEROPOSTALE	5	5	Europa.
Natal	CONDOR	7	8	P. Alegre
P. Alegre	CONDOR	8	9	Natal
America Norte	NYRBA	9	11	Chile
Chile	NYRBA	10	11	America Norte
Chile	CONDOR	—	11	P. Alegre
Europa	AEROPOSTALE	12	13	Chile
Chile	AEROPOSTALE	12	13	Europa.
Natal	CONDOR	14	15	P. Alegre
P. Alegre	CONDOR	15	16	Natal

ESCOTISMO

QUAL É O MELHOR ESCOTEIRO DO BRASIL?

"Diario Carioca" organiza, no Brasil, o primeiro concurso para os escoteiros de todo o paiz

UMA MEDALHA DE OURO AO VENCEDOR!

A's 17 horas de hontem, realizou-se a primeira apuração

O DIARIO CARIOCA estudando um meio de desenvolver e animar o escotismo no Brasil, resolveu organizar um concurso, ao qual poderão concorrer todos os escoteiros, sejam chefes, rowers ou simplesmente escoteiros, porque são todos batalhadores da genial obra de Baden Powel. O chefe é o irmão mais velho, o rower o irmão maior, e não deixam, portanto, de ser escoteiros tambem.

Todas as classes sociaes do Brasil organizam seus concursos. Entretanto, entre os escoteiros, isso ainda não se fez. O escotismo, no Brasil, vae num progresso lento. E isso porque, dizem os rapazes, não sabem qual a utilidade do escotismo.

"Não sou tolo de usar calças curtas. Isso é bom para as crianças, que ainda não têm cabello nas pernas."

Deante disso, sentimo-nos no dever de dar animo a esses jovens, que pensam só em coisas futeis, convidando-os a ingressar no meio escoteiro e a trabalhar pela gloria do Brasil, conquistando, mais tarde, como recompensa aos seus esforços, o honroso titulo de leader dos escoteiros brasileiros.

Já foram organizados concursos diversos para footballers, artistas, carnaval, etc. E agora cabe ao DIARIO CARIOCA organizar o primeiro para os escoteiros. Assim fazendo, é bom repetil-o, temos em vista animal-os, despertando nelles o enthusiasmo pela causa do escotismo.

A idéa está lançada. Quem vencerá o grande concurso do DIARIO CARIOCA?

TODOS PODERAO CONCORRER

Ao grande concurso poderão concorrer escoteiros de todas as Federações, sejam catholicos, protestantes, do mar, gauchos, mineiros, paulistas, amazonentes, etc.

O PREMIO AO VENCEDOR

O vencedor do grande concurso, organizado pelo DIARIO CARIOCA receberá o honroso titulo de **"Melhor Escoteiro do Brasil"** e uma valiosa medalha de ouro.

A tropa a que pertencer o escoteiro vencedor receberá uma linda taça, como lembrança do DIARIO CARIOCA, pelo grande concurso instituido em prol do desenvolvimento do escotismo em nosso paiz.

O INICIO E O ENCERRAMENTO DO CONCURSO

Diariamente publicaremos um "coupon" que, depois de preenchido, deverá ser cortado e depositado na urna que ficará á entrada de nossa redacção, á praça Tiradentes, 77, onde os leitores, inclusive os proprios escoteiros poderão depositar o seu voto para aquelle que julgar ser o melhor escoteiro do Brasil. Os votos poderão, egualmente, ser-nos enviados pelo correio.

A 5 de julho proximo será feita a ultima apuração, e, então, saber-se-á definitivamente, qual o **principe dos escoteiros do Brasil.**

A ENTREGA DO PREMIO

Em combinação com a União de Escoteiros do Brasil, serão marcados o local e o dia exactos para a entrega do premio, que será annunciada a seu tempo.

AS APURAÇÕES

As apurações, parciaes do grande concurso serão feitas em nossa redacção, aos sabbados, ás 17 horas, podendo todos os interessados assistil-as.

A apuração final será publica, no mesmo local e no sabbado ultimo que precede o dia do encerramento do mesmo concurso.

ESCOTEIROS, ALERTA!

Já começou a grande luta.

Concorrei para o exito deste concurso, pois que é de interesse directo dos escoteiros do Brasil, cabendo esta bella iniciativa ao "Diario Carioca".

A primeira apuração do grande concurso organizado pelo "Diario Carioca"

PRESENTE GRANDE NUMERO DE ESCOTEIROS E LEITORES, FOI COM IMMENSO ENTHUSIASMO REALIZADA A PRIMEIRA APURAÇÃO DO CONCURSO ESCOTEIRO, ORGANIZADO POR INICIATIVA DO "DIARIO CARIOCA"

O resultado do pleito

Foi bastante satisfatorio o resultado, se não grande o numero de votos como poderão ver os leitores:

Leonardo Cecilio (Aymoré)	210
Fernando Thomaz da Silva (Vasco da Gama)	105
Julio Rodrigues Filho (Flamengo)	70
Geraldo Ornellas (Imprensa)	55
João Ignacio dos Santos (Light)	37
Lino Ferreira (Meyer)	34
João Boente (S. Joaquim)	26
Derk Gomes da Costa (S. Vicente de Paula)	24
Vicente Lopes Pereira (Grupo Brasil)	22
João Luiz Castanheira (10º grupo do Mar)	21
Armando Ferreira Carreira (São Vicente de Paula)	15
José Ferreira (Light)	14
Mario de Oliveira (Coelho Netto)	13
Sylvio Ricardo (S. Domingos)	10
Orivelton Miranda de Brito (Nossa S. Salette)	8
Alcides Jorge da Rocha (S. Pedro — Cascadura)	8
Antonio Fernandes (Gloria)	7
Nelson Maggioli (S. Vicente de Paula)	7
Joaquim Sanseverino (S. Vicente de Paula)	5
Armando Soares Fonseca (America F. C.)	5
Paschoal Dante Spinelli (São Christovão A. C.)	4
José Sampaio (Fluminense F. C.)	3
Newton de Almeida (N. Senhora Salette)	3
Alberto Thomé (Piedade)	2
Armando de Souza (Vasco da Gama)	1
Benjamin Sodré (Paquetá)	1
Ataliba Soares (Alba Nascimento C. G.)	1

Nota importante — Em nossa 3ª pagina, publicamos um elucidativo "cliché", que mostra o interesse despertado em nossa primeira apuração. Representantes de varios grupos escoteiros, do mar e terra, estiveram presentes, assim como representantes de varios jornaes de nossa capital.

DE COMO SER PATRIOTA

(Conto para os escoteiros por BOTO VELHO)

Muitos entendem que ser patriota é achar bonito e bom tudo o que foi de sua Patria e menosprezar tudo o que das outras nos vem.

E' patriota verdadeiro todo aquelle cidadão que cumpre com os seus deveres, acata as leis do paiz, que conhece e ama a sua historia e respeita as suas datas magnas.

O que leva uma vida pura, moral, que cultiva o corpo pela pratica da gymnastica e o caracter pelas leituras sãs e instructivas. O que é puro, emfim, de corpo e alma, e factor reproductivo capaz de irradiar vitalidades para a perpetuação da raça.

O professor que ensina e preza os sãos principios da vida. O que trabalha, quer no campo, quer na cidade, na officina e no commercio, ou em qualquer outra actividade produz alguma coisa.

O militar que honra a sua farda, o estudante, pois pelo grão de instrucção de um povo é que se avalia o poder e o valor de uma Nação. O que se revolta quando alguem fala mal de sua Patria. O que se instrue na technica militar para que, ao primeiro toque de reunir, parta para a guerra a defender o sagrado pendão da Mãe Patria, muito embora sendo preciso deixar o lar e parentes.

Todo aquelle que procede de uma ou de outra maneira destas citadas, póde-se dizer um **Patriota!**

LEI E PROMESSA ESCOTEIRA

1º — O escoteiro tem uma só palavra; sua honra vale mais que a propria vida.

2º — O escoteiro é leal.

3º — O escoteiro está sempre alerta par ajudar o proximo e praticar, diariamente, uma bôa acção.

4º — O escoteiro é amigo de todos e irmão dos demais escoteiros.

5º — O escoteiro é cortez.

6º — O escoteiro é bom para os animaes e as plantas.

7º — o escoteiro é obediente e disciplinado.

8º — O escoteiro é alegre e sorri nas difficuldades.

9º — O escoteiro é economico e respeita o bem alheio.

10º — O escoteiro é limpo de corpo e alma.

PROMESSA

Prometto, pela minha honra: cumprir meu dever para com Deus e a minha patria.

Ajudar o proximo em toda e qualquer occasião.

Obedecer a lei do escoteiro.

"O AYMORE'"

A 8 de Abril sairá o 3º numero do já conhecido orgão escoteiro "O Aymoré".

Ao que sabemos este numero virá augmentado de 8 paginas, trazendo como sempre, boas collaborações, anecdotas, historias, concurso, photographias diversas, artigos escoteiros, etc.

Realmente esta publicação está num progresso consideravel, o primeiro numero veiu com 4 paginas, o segundo com 6 e finalmente o terceiro que contará oito.

Desejamos, pois, ao "Aymoré" longos annos de existencia e progresso continuo, porque virá a ser mais tarde certamente uma revista escoteira.

Embora seja "O Aymoré" orgão official dos escoteiros Aymores aceita collaboração de qualquer tropa ou escoteiro.

Algum interessado poderá enviar o trabalho para: redacção do "O Aymoré", rua Laurindo Rabello, 99, Estacio de Sá. — Nesta.

O QUE PENSO SOBRE O MOVIMENTO ESCOTEIRO NACIONAL EM FACE DA UNIÃO DE ESCOTEIROS DO BRASIL

Considero um erro esta porção de federações, ligadas umas, outras não, á União de Escoteiros do Brasil.

Só deve existir uma unica organização em todo o paiz e esta dividida da seguinte forma:

E cada municipio, onde haja tropas, estas devem organizar seu conselho regional e filiar-se ao conselho estadual (Concelho Central do Estado de...), e nomear seu representante neste.

O conselho regional cuidava do movimento no municipio, ao passo que o Conselho Central, guiaria todo o movimento no Estado.

Na capital do paiz, a União ou Grande Conselho Nacional, teria, além do corpo administrativo e technico, o corpo de chefes representantes dos C. C. E.

Neste caso não tinhamos escoteiros sportivos, catholicos romanos, evangelicos, do mar, etc.

A U. E. B. ou G. C. N. E. cobraria uma pequena contribuição por tropa e criaria um corpo mantenedor.

Quando possivel, teria um edificio bastante amplo, nelle installando uma escola, restaurante, dormitorios, bibliothecas, serviço de saude, secção de vendas, campo escola e de sport, secretaria, departamentos technico e de informações.

Os serviços aqui seriam exclusivamente para escoteiros.

Regular o uso do uniforme e criar instrucções claras e completas para boa orientação do movimento no interior do paiz.

Promover a organização de um corpo de homens notaveis e amigos do movimento, para trabalharem junto aos poderes publicos, afim de obter o amparo official para o movimento.

Aqui está, em parte, o que penso sobre este assumpto.

O VELHO AYMORE'

CONSELHO AOS ESCOTEIROS — GYMNASTICA

O escoteiro deve ser forte e resistente. Para isso faz, diariamente, durante 4 ou 5 minutos, antes de entrar no banho, ao ar livre, os movimentos da gymnastica sueca, ensinados no "Guia do Escoteiro". Só assim conservará a esbelteza do corpo, a elasticidade muscular e o bom funccionamentos dos orgãos. Mas, para assegurar a saude, a gymnastica não basta. E' ainda necessaria a obediencia rigorosa aos preceitos da boa hygiene.

CONSELHOS HYGIENICOS

Tomar banho diariamente e sempre depois de haver feito qualquer exercicio violento, que provoque a transpiração.

Não esfregar os olhos com os dedos.

Lavar os dentes pela manhã e á noite, e passar agua sempre depois de haver comido.

Lavar as mãos com sabão sempre antes das refeições e depois de haver realizado qualquer necessidade organica.

Evitar os beijos e apertos de mão.

Não fumar nem tomar bebidas alcoolicas.

Alimentar-se, o mais possivel, de legumes, frutas e leite.

Não levar uma fruta á bocca sem primeiro, a haver lavado.

Comer de vagar, mastigando bem.

Dormir com as janellas abertas.

Viver, o mais possivel, ao ar livre.

Odiar os espectaculos e historias immoraes, que degradam lentamente o espirito e o levam á mais rasteira animalidade.

ESCOTEIROS DO SPORT CLUB BRASIL, ALERTA!

Hoje, domingo, devem comparecer todos os jovens inscriptos a formar a tropa escoteira do Sport Club Brasil, ás 8 horas, na praça de sports do club da faixa rubra, á Praia das Saudades, pois que deverão disputar uma partida amistosa de football.

Sejam, os escoteiros do Sport Club Brasil, pontuaes.

DIARIO FORENSE

SUMMARIOS DE HOJE

Primeira: — Rosa Droiteman, João Leite, Joseph Lurifuol, Carlos Alberto de Moraes Rego, Domingos Evangelista Lima, Sanefuncio Cardoso da Silva, José Monge, Argemiro Fonseca, Sebastião Martins, Guilherme Manso, Arthur de Oliveira, Horario Nascimento e Joaquim Borolodiacias.

Segunda: — Antonio Ferreira Barbosa.

Terceira: — Olegario da Cunha, Romario Jardim da Silveira, Alberico da Silva Freitas, João Monteiro da Cruz Junior e Abrahão Farah Sereur.

Quarta: — Olegario Pacheco de Barros, Adolpho Clo, Jorge Iberê, João de Britto, Manoel Coelho, Henrique Genesio, Samuel Cridelstein e Tuffi Reis.

Quinta: — Jair Alves Braga, Siegfried Autumam, Luiz Blucher, Lucia Falcão, Narciso Pereira Machado, Charles Frederich Mach Laren, David French, Jovelino Marques, Lourival Antonio Barros, Pedro Moraes e Victor Clemente Pinto.

Setima: — Joaquim de Barros, Iruá Pragana, Celso Accacio Felix Filho, Manoel José Martins de Castro, Manoel Jorge Ludio.

Oitava: — Manoel Albuquerque da Costa Junior, José Maria de Araujo, Joaquim Nunes, Antonio Ferreira, Oswaldo Carneiro da Cunha, Arcelino Martins, João Alves de Amorim e Antonio Joaquim Moreira.

VARAS CIVEIS

PRIMEIRA

Fallencia de Pereira Rego & Cia. — Remettam-se os autos ao sr. juiz da 3ª Vara Civel.

Portella Hugo — Reivindicação — Paulo Menassi — Ao sr. curador das Massas.

Neli Simão & Irmãos — Reivindicação — Lepreveste & Cia. — Egregia 2ª Camara — Mantem a decisão aggravada.

Portella Hugo — Reivindicação — José Cavalcante de Britto — Ao sr. curador.

SEGUNDA

Fallencia de A. Almeida Castro — Em prova com a dilação legal.

Fallencia de Pereira Valente & Cia. — Defiro a petição de folhas 86.

TERCEIRA

Fallencia de Domingos Bernando Soares — Cumpra-se o despacho de folhas 115, devendo o sr. curador das Massas dizer egualmente sobre o pedido de folhas 99.

R. S. Martins — Diga o liquidatario em 48 horas sobre folhas 236.

E. Guimarães — Nomeado syndico Azevedo, Alves Rodrigues & Cia.

Antonio da Fonseca — Defiro o pedido de folhas 75.

A. L. Carvalho & Cia. — Defiro a petição de folhas 42, arbitrada em 700$000, a remuneração para a fallencia. Alvaro Leite de Carvalho, em 450$000 para o fallido João Caldas.

Araujo Bacellar & Cia. — Impugnação — Manoel José Latrão — Abel Joaquim Chaves — Cumpra-se o accordão.

Manoel Moreira Dias — Impugnação — Maria Monteiro Salvino — Antonio Duarte Coutinho — Montenho a decisão agravada. Subam os autos.

A. S. Carvalho & Cia. — Impugnada — A. Costa Cabral & Cia. — Julgada improcedente. Inclua-se o impugnado no quadro dos credores chirographarios pela quantia de .... 290$000.

Concordata de Habib Fayad & Filho — Julgada cumprida a concordata.

Maurillo & Farias — Converto o julgamento em diligencia pelo prazo de 72 horas, afim de ser feita a conversão em moeda nacional, os creditos de: City Bank, Bank of London, Banco Portuguez do Brasil, Banco Francez e Italiano. Massou & Cia.

QUARTA

Concordata de Souza Gomes & Cia. — Moinho de Ouro — Impetraram concordata preventiva, na base de 51 por cento ao juiz desta Vara, Souza Gomes & Cia., estabelecidos á rua Luiz de Camões, 2, com "Molho de Ouro".

QUINTA

Samuel Goffman — Deferida a petição de folhas 35.

Terrão & Cia. — Designo a assembléa para o dia 28 de abril.

Joaquom Corrêa de Oliveira — Indeferido o levantamento da importancia de folhos 22.

F. Conde — Prosiga-se.

SEXTA

Fallencia de Macedo Cunha & Cia. — Determino que se proceda na forma da promoção de folhas 195, que a precedente. Visto, em seguida, novamente ao curador das Massas, para que se diga sobre o laudo de folhas numero 194.

ASSEMBLE'AS DE CREDORES

Estão marcadas para segunda-feira, ás 13 horas, as seguintes:

2ª Vara Civel — Companhia Nacional de Ceramica.

3ª Vara Civel — Delmas & Cia.

5ª Vara Civel — Sachs & Cia. (Empresa Industrial Fundição Guanabara).

6ª Vara Civel — Magalhães Cunha & Cia.

VARAS CRIMINAES

PRIMEIRA

O Juiz, sr. Oliveira Figueiredo, por sentença, absolveu os seguintes réos de varios processos, a saber:

Amelia Nogueira, accusada de se ter apropriado, em janeiro de 1922, da quantia de 90$000 pertencente a João Bento.

— Por crime de seducção, ao réo Pinto Ferreira Martins, que o praticou em novembro de 1927.

— A Moacyr Barifeu de Albuquerque Ortiz, por ter se apoderado indebitamente de 2:000$ que recebeu por pagamento de industrias e profissões.

— Aos réos Jeronymo Rodrigues da Silva e Octacilio Antonio Linhares, que, em 15 de fevereiro de 1928, aggrediram a um policial e resistiram á prisão.

— Ao caixeiro-viajante José Moreira, por apropriação da quantia de 4:000$000.

— A José Augusto Borges Ruas, José Alves da Silva, Manoel Gonçalves Fontoura e Ramiro Souza Pinto, accusados de terem seduzido quatro menores.

QUARTA

O juiz concedeu um "habeas-corpus", em favor de Manoel Eurico Pinheiro, que allegava demora no pretor da 3ª Pretoria, no encerramento do seu processo.

— Pelo mesmo juiz foi absolvido em crime de seducção, o réo Roberto Mendonça.

QUINTA

Foram denunciados no juizo desta Vara:

Augusto da Silva Grangelli, por ter praticado actos immoraes com uma menos, em 22 de dezembro ultimo.

— Arnaldo Pereira da Silva Ribeiro, que apropriou-se indebitamente de 600$, da professora Alice Mallio, de quem recebera para a publicação de seu livro, "Mysterios do Oriente".

— Pedro Leão, que, com promessas de casamento, offendeu uma menor.

— Waldemiro Pereira da Silva, que em 31 de agosto se apoderou de 600$, que lhe foram confiados, para pagamento de impostos.

— Adalberto Severo da Costa, por ter offendido uma menor em julho deste anno.

TRIBUNAL DO JURY

Está marcada para segunda-feira, uma sessão do Tribunal do Jury, sob a presidencia do sr. Mangarinos Torres. Os trabalhos serão iniciados ás 12 horas e deverá ser julgado o réo Leonardo de Oliveira Porto, que será defendido pelo sr. Romeiro Netto.

CORTE DE APPELLAÇAO

Não tendo se reunido nenhuma das tres camaras, esteve no emtanto, em seu gabinete, hontem, o desembargador Nabuco de Abreu, que despachou varios papeis.

Qual é o melhor Escoteiro do Brasil?

D I A R I O — C A R I O C A

NOME ....

DO GRUPO ....

ESTADO ....

ASSIG. do VOTANTE ....

Destacar este coupon e leval-o á Caixa de Correspondencia, do DIARIO CARIOCA, á Praça Tiradentes, 77, ou mandal-o pelo Correio.

AO VENCEDOR SERA' CONFERIDA, SOLENNEMENTE, COMO CERTIFICADO DE SUA VICTORIA, UMA MEDALHA DE OURO

A TROPA A QUE PERTENCER O VENCEDOR RECEBERA', COMO LEMBRANÇA DO "DIARIO CARIOCA", UMA LINDA TAÇA

INFORMAÇÕES COMMERCIAES

CAMBIO

O mercado de cambio funccionou, hontem, fraco e com os bancos operando em retraimento e em consequencia o movimento de procura para novos negocios sem interesse.

O Banco do Brasil sacou a 5 59/64 d. para cobranças e os demais a 5 51/64 e 5 13/16 d' e compravam a 5 27/32 d. com dinheiro para o dollar a 8$440, fechando o mercado ao meio-dia, e sem alteração.

Os soberanos regularam a 44$000 e a libra-papel a 43$500.

O dollar cotou-se á vista de 8$400 a 8$630 e a prazo de 8$370 a 8$570.

A 90 d/v

Londres	5 25/32 a	5 13/16
Libras	41$513 a	41$200
Paris	$334 a	$335
Nova York	8$490 a	8$540
Canadá		8$490

A' vista:

Londres	5 25/32 a	5 3/4
Libras	41$967 a	41$739
Paris	$336 a	$339
Italia	$450 a	$452
Portugal	$383 a	$390
Provincias	$393 a	$405
Hespanha	1$020 a	1$100
Provincias	1$090 a	1$105
Suissa	1$660 a	1$670
B. Aires (papel)	3$250 a	3$350
Montevidéo	7$860 a	7$900
Japão	4$250 a	4$310
Noruega	2$305 a	2$335
Suecia	2$310 a	2$340
Holanda	3$443 a	3$500
Canadá		8$580
Dinamarca	2$307 a	2$335
Belgica (papel)	$240 a	$241
Belgica (ouro)	1$197 a	1$205
Syria		$337
Allemanha	2$049 a	2$070
Austria	1$205 a	1$218
Café	$336 a	$339

Saques por cabogrammas:

A' vista:

Londres	5 25/32 a	5 47/64
Paris	$336 a	$341
Italia		$451
Nova York	8$590 a	8$650
Hespanha		1$105
Suissa		1$670
Belgica (papel)		$242
Suecia		2$320
Noruega		2$320
Dinamarca		2$320
Allemanha		2$060
B. Aires (papel)		3$330
Montevidéo		7$860
Slovaquia		$258
Japão		4$310
Hollanda		4$470
Canadá		3$610
Hollanda		3$470
Canadá		3$610

O Banco do Brasil affixou as seguintes taxas para cobranças:

A' 90 d/v.

Londres	5 59/64
Paris	$331

Nova York	8$370

A' vista:

Londres	5 27/32
Paris	$333
Italia	$443
Portugal	$382
Nova York	8$485
Nova York	8$460
Hespanha	1$130
Suissa	1$640
B. Aires (papel)	3$250
Montevidéo	7$750
Belgica (papel)	1$185
Allemanha	2$020
Vales-ouro por 1$ papel	4$567

Por cabogramma

Londres	5 53/64
Paris	$335
Nova York	8$485
Suissa	1$647
Allemanha	2$027
Italia	$440
Portugal	$385
Hespanha	1$135
Belgica (ouro)	1$190
B. Aires (papel)	3$270
Montevidéo	7$790

Curso official do cambio e moeda metallica

S/Londres	5 27/32 a	5 51/64
S/Paris	$334 a	$337
S/Italia		$450
S/Allemanha		2$047
S/Belgica (papel)		$241
S/Portugal		$388
S/Belgica (ouro)		1$201
S/Dinamarca		2$307
S/Hespanha		1$101
S/Suissa		1$668
S/Suecia		2...5
S/Noruega		2$305
S/Montevidéo		7$635
S/Syria e Palestina		—
S/T. Slovaquia		$255
S/Nova York	8$370 a	8$590
B. Aires (papel)		3$285
S/Hollanda		3$45
S/Japão		4$270
S/Rumania		$054
S/Austria		1$218
S/Canadá		-
S/Chile		1$055

Extremas

Bancario	5 25/32 a	5 59/64
Casa Matriz		5 25/32

Moedas

Libras (ouro)	43$500
Libras (papel)	—
Dollar (ouro)	—
Reichsmark	—
Escudo (papel)	$405
Escudo (ouro)	—
Franco (papel)	—
Franco (ouro)	—
Argentina (papel)	—
Peseta (papel)	—
Lira	$465
Vales ouro, por 1	4$567

BOLSA

O mercado da bolsa funccionou, hontem, ainda pouco movimentado e com os negocios realizados em pequena escala para os varios titulos em evidencia. As apolices federaes estiveram em declinio. As apolices ficaram em melhoria. Os demais papeis de importancia não soffreram modificação de interesse conforme se vê abaixo:

VENDAS

Apolices — Geraes, 10 a 730$; D. Emissões, nom., 40 a 738$; idem, ao port., 3 a 715$; idem, idem, 103 a 715$; idem, idem, 57 a 717$000.

Municipaes — Municipaes, 1906, pt. 30 a 150$; idem 1917, port., 40 a 149$; idem, 1920, pt. 187 a 146$; idem, 8%, port. (D. 1933) 8 a 192$; idem, idem (D. 2093) a 192$; idem, 7% port., (D. 1999) 20 a 179$000.

Vendas por alvará — Geraes, 2 a 730$000

OFFERTAS

Uniformisadas de 1:000$	733$000	732$000
Idem 5% inteiras	—	—
D. Emis. 1:000$, nom.	742$000	735$000
Idem, pt.	719$00	717$000
Obrig. Thes. Nacional	—	982$000
Idem, idem nom	—	—
Obrig. Rodoviarias, pt.	—	—
Obrig. Ferrov. (1E)	—	—
Idem, idem, 3ª	—	—
Idem, idem, 2ª	999$000	994$000
Emp. Nacional 1903	—	720$000
Municipaes do Districto Federal:		
Municipal, 20 £ n.	—	—
Idem, idem, pt.	—	582$000
Idem, 1914, pt.	—	148$000
Idem, 1906, nom.	—	—
Idem, idem, pt.	152$000	150$000
Idem, 1917, pt.	150$000	149$000
Idem, 1920, nom	—	—
Idem, idem, pt.	147$000	145$500
7% (Dec. 2097)	—	171$000
Idem, (Dec. 1999)	173$000	172$000
7% (Dec. 1948)	—	170$000
Idem, (Dec. 1933)	193$000	191$500
Idem 7%, d. 1535	174$000	172$000
Idem, 7%, 1550	180$000	—
Idem, 1622	172$000	170$000
Idem, 2339	172$000	170$000
Idem, 2093	—	191$500
Municipaes dos Estados:		
B. Horizonte	—	—
Campos, (200$)	—	—
C. Municipal Alfenas	—	—
Pelotas, 8 %	—	—
Uberaba	—	—
G. Geraes, 1:000$, n.	—	—
Prep. Petrop. 200$ (1918)	—	—
E. Santos, 1:000$, 6%	—	—
Idem, 8 %.	—	—
Idem, 200$, pt.	—	—
Parahyba Norte, 6%	—	—
Idem, 100$, pt.	—	—
E. do Pirahy 8%	—	—
R. Janeiro, 1:000$, 8%	—	—
R. Janeiro, 100$, pt.	97$000	94$000
Idem 500$, nom. 6 %	—	—
Idem, pt. 8 %.	—	—
Bancos:		
Brasil	439$000	430$000
Brasileiro Allemão	—	—
Commercio	145$000	—
Commercial	160$000	160$000
Funccionarios	—	58$000
Mercantil	—	440$000
Portuguez, c/50	—	—
Portuguez, pt.	160$000	—
Previdente	—	—
B. Economico	—	—
Boa Vista	—	—
Indemnizadora	—	—
Internacional	—	—
Pelotense	170$000	—
C. Seguros Brasil	—	—
Seguros:		
Regional	—	—
Argos	2:500$	2:200$
Sagres	—	250$000
Garantia	120$000	70$000
Regional	—	—
Sul America	—	—
Continental	—	—
Varegistas	—	—
Tecidos:		
Alliança	40$000	25$000
America Fabril	130$000	—
Petropolitana	—	—
Brasil Industrial	235$000	225$000
Manufactura	—	—
Progresso Industria	—	—
Corcovado	—	—
Bom Pastor	—	—
S. Pedro Alcantara	370$000	—
Paulista	—	—
Tijuca	—	—
Nova America	—	—
Progresso Industrial	130$000	—
Taubaté Ind.	—	—
Mageense	—	—
Estradas de Ferro e Carris:		
Victoria	22$000	—
S. Jeronymo	—	72$000
D. Santos, pt.	232$000	250$000
Santos, nom.	252$000	250$000
Mestre Blatgé	—	—
Bahia	—	25$000
Usinas Nacionaes	—	—
Brahma	—	410$00
Cantareira	—	—
J. Botanico	—	—
Terra e Col.	—	—
Predial de Sta.	—	—
Debentures:		
D. Alliança 1s.	—	—
N. America	1:000$	930$000
Bellas Artes	—	—
D. Santos	—	160$000
Conf. Industrial	142$000	—
Guanabara	206$000	200$000
Tijuca	—	—
Caxambu'	—	200$000
D. Bahia	—	—
Brahma	1:045$	—
Brasil Cinematog.	—	—
Ind. Campista	182$000	—
Mageense	150$000	—
Edificadora	—	—
Mestre Blatgé	—	—
Sta. Helena	—	—
Mercado	—	207$000
Corcovado	—	—
Hoteis Palace	—	—
Progresso Industrial	—	155$000
Fluminense F. C.	70$000	—
Tijuca	—	—
Casa Vivaldi	—	—
Usinas Nacionaes	—	—
C. Gavea	—	195$000
Industrial Mineira	—	—

CAFE'

O mercado do café funccionou, hontem, estavel com os preços sem alteração, conservando o typo 7 á sua anterior cotação de 22$000 por arroba. O movimento de procura para novos negocios esteve em melhores condições, tendo sido vendidas na abertura do mercado 3.389 saccas e durante o dia mais, 1.029 no total de 4.418 ditas, fechando o mercado inalterado.

O mercado a termo sómente funccionou na primeira bolsa estavel e com vendas de 2.000 saccas a prazo.

ESTATISTICA

Entradas

Leopoldina:		
Minas		910
Maritima:		
Minas	1.365	
S. Paulo	300	1.665
Armazens Autorizados:		
Araujo Maia		305
Ed. Araujo		52
Cerq. Soares		200
Cia. A. Minas e Rio		500
Reguladores:		
Flum.: "Rio"		3.696
Espirito Santo		1.166
Minas		2.930
Total		10.434
Idem o anno passado		12.454
Desde o dia 1º		223 898
Media		7.996
Do dia 1º de julho		2.353 305
Media		8.404
Idem o anno passado		2.237.600

Embarques

America do Norte	3.000
Europa	2.153
Cabotagem	1.434
Total	6.587
Idem o anno passado	20.752
Desde o dia 1º	186.655
Do 1º de julho	2.146.427
Idem o anno passado	2.145.392
Stock	342.470
Menos consumo local: do dia 28	500
Existencia	341 970
Idem anno passado	231.316

COTAÇÕES DO CAFE' (Disponivel por arroba):

Typo 3	25$200
Typo 4	24$400
Typo 5	23$600
Typo 6	22$800
Typo 7	22$000
Typo 8	21$000

Vendas — 2.956.

Mercado — Estavel.

Typo 7 anno passado	—

A TERMO (10 kilos)

Mezes	1ª cot.	2ª cot.
Abril	14$750	14$750
Maio	14$450	14$450
Junho	14$450	14$350
Julho	14$450	14$350
Agosto	14$250	14$300
Setembro	14$000	14$100

Vendas —

Mercado — Estavel.

Pauta semanal	7$610
Imposto mineiro	4$567

COTAÇÃO DO CAFE' DA BOLSA DE MERCADORIAS

A TERMO

Primeira Bolsa

	V.	C.
Abril	15$000	14$000
Maio	14$800	14$400
Junho	S/ven.	14$350
Julho	14$350	14$350
Agosto	14$200	13$975
Setembro	14$400	13$850

Vendas — 2.000 saccas.

Mercado — Estavel.

Segunda Bolsa

Não funccionou.

	V.	C.
Março	—	—
Abril	—	—
Maio	—	—
Junho	—	—
Julho	—	—
Agosto	—	—

Vendas —

Mercado —

Rio — Mercado de hontem, 29 de março de 1930.

Preço typo 7	22$000
Vendas, até ás 20 1/2 horas	3.389
Idem, á tarde	1.029
Total	4.418

Mercado — Estavel.

MERCADO DE SANTOS

Entradas	30.347
Desde o dia 1º	703.419
Media	25.122
Do dia 1º de julho	7.333.618
Media	26.187
Idem o anno passado	6.574 554
Embarques	41.755
Existencia para embarques	1.023.773
Saidas	18.582
Desde o dia 1º	606.103
Do dia 1º de julho	7.489.184
Idem o anno passado	6.487 020
Existencia	1.067.577
Idem o anno passado	1.133 460
Preço typo 4	21$000
Idem o anno passado	33$500
Mercado — Estavel.	
Vendas (a termo)	—

ASSUCAR

O mercado de assucar funccionou hontem, fraco, e com o movimento de negocios em pequena escala ficando os preços inalterados.

O mercado fechou sem interesse, não tendo funccionado o mercado a termo.

Entraram 3.160 saccos, sendo de Pernambuco 1.660 e de Maceió 1.500; sairam 5.030, ficando em deposito 293.839 ditos.

Cotações

Branco crystal	27$000	29$000
Crystal amarello	23$000	24$000
Mascavo	22$000	24$000

Mercado — Não funccionou.

Vendas —

COTAÇÕES DO ASSUCAR DA BOLSA DE MERCADORIAS

Primeira Bolsa

	V.	C.
Março	—	—
Abril	—	—
Maio	—	—
Junho	—	—
Julho	—	—
Agosto	—	—

Vendas —

Mercado — Não funccionou.

Segunda Bolsa

	V.	C.
Fevereiro	—	—
Março	—	—
Abril	—	—
Maio	—	—
Junho	—	—
Julho	—	—
Agosto	—	—

Vendas —

Mercado — Não funccionou.

ALGODÃO

O mercado do algodão funccionou, hontem, estavel e com o movimento de negocios, sem interesse, tendo os preços ficado inalterados.

O mercado a termo não funccionou.

Entraram 345 fardos; sairam 395, ficando em deposito 4.163 ditos.

(Preços por 10 kilos)

Fibra longa — Typo Sertão:	
Typo 3	39$000
Typo 4	37$500
Fibra media — Sertões:	
Typo 3	37$000
Typo 5	33$000
Fibra media — Ceará:	
Typo 3	35$000
Typo 5	31$000
Fibra media — Mattas:	
Typo 3	34$500
Typo 5	30$500
Fibra media — Paulista:	
Typo 3	34$500
Typo 5	30$500

COTAÇÕES DO ALGODÃO DA BOLSA DE MERCADORIAS

Primeira Bolsa

	V.	C.
Março	—	—
Abril	—	—
Maio	—	—
Junho	—	—
Julho	—	—
Agosto	—	—

Vendas —

Mercado — Não funccionou.

Segunda Bolsa

	V.	C.
Março	—	—
Abril	—	—
Maio	—	—
Junho	—	—
Julho	—	—
Agosto	—	—

Mercado — Não funccionou.

Vendas —

Rifa de um revolver

H. O., cabo de madreperola, a extrahir no dia 31-3-930, fica transferida para 23 de 4 1930.

FEIRAS LIVRES

Durante o periodo de 29 de março a 5 de abril, vigorarão, nas feiras-livres do Districto Federal, os preços abaixo, para os generos de primeira necessidade:

Assucar, kilo	$650	$800
Arroz, kilo	$700	1$400
Banha, lata de 2 ks.	5$700	5$900
Banha de Itajahy, l. de 2 kilos	—	6$500
Batatas, kilo	$700	1$000
Bacalhão, kilo	2$300	2$700
Café, kilo	2$300	2$500
Carne secca, kilo	3$200	3$400
Cebolas	$300	1$000
Feijão mulatinho, kilo	—	$700
Feijão preto, kilo	$600	$800
Feijão novo, esp. kilo	—	$900
Idem, manteiga, kilo	1$300	1$500
Idem, branco (graudo), k.	—	1$500
Idem de cores, kilo	$800	1$200
Farinha de mandioca, k.	—	$550
Fubá de milho, kilo	—	$600
Lombo de porco, kilo	—	3$600
Milho, kilo	—	$400
Toucinho (min. c/sal) k	—	2$700
Aboboras, uma	$300	2$000
Abacate, um	$200	$500
Agrião e bertalha, molho	—	$100
Aipim, vagens e tomates, tampa	—	$500
Alface, braça., uma	—	$200
Banana ouro, prata e maçã, duzia	$600	$800
Bananas dagua, duzia	$600	$700
Batata doce, giló e maxixe, tampa	—	$400
Beringela fresca, duzia	1$500	2$500
Cenouras, molho	$200	$600
Pimentão, duzia	$600	1$500
Ervilha e quiabos, tampa	—	$500
Repolho	$600	1$200
Xuxu, um	$100	$200
Laranjas, duzias	1$200	1$800
Manteiga, kilo	7$000	7$200
Talharim	—	1$500
Massa, kilo	1$200	1$300
Queijo de Minas, kilo	—	3$300
Sabão (typo Rosa) ou especial) kilo	—	1$000
Sabão virgem, kilo	—	$800
Frangos grandes, um	4$500	5$000
Gallinhas, uma	5$000	7$500
Ovos, duzia	—	2$800
Camarão, kilo	5$000	7$000
Garoupa, kilo	—	2$500
Garoupa, postejada, kilo	—	5$500
Linguado, kilo	—	5$000
Corvina, pardo, cavalla e enxofre, kilo	—	3$000
Vermelho, kilo	—	3$500
Pescada amarella posteja-da, kilo	—	3$500
Pescada, amarella, kilo	—	3$500
Arraia, bagre e sardinha, k.	—	1$000
Tainha, kilo	2$500	3$000
Paraty, kilo	—	3$000

PREÇOS CORRENTES OFFICIAES QUE VIGORARAM NA SEMANA DE 17 A 22 DE MARÇO

Aguas mineraes — Por caixa: s/casco:		
Caxambu'	—	38$000
Lambary	—	37$000
Salutaris	—	37$000
Cambuquiro	—	38$000
S. Lourenço	—	28$000
Aguardente — Pipa c/480 l.		
De Paraty	190$000	200$000
De Angra	170$000	180$000
De Campos	150$000	160$000
Alcool:		
De 40 gráos	290$000	300$000
De 38 gráos	260$000	270$000
De 36 gráos	230$000	240$00
Alfafa — Por kilo.		
Nacional	$450	$500
Azeite — Por lata:		
Diversas marcas	5$000	5$500
Alhos — 100:		
Nacionaes	1$500	3$000
Estrangeiros	—	—
Arroz — 60 kilos:		
Brilhado de 1ª	82$000	84$000
Idem, de 2ª	68$000	70$000
Especial	64$000	63$000
Superior	58$000	60$000
Bom	52$000	55$000
Regular	46$000	48$000
Branco Norte	40$000	42$000
Rajado	—	—
Meio arroz	24$000	26$000
Sanga	18$000	20$000
Assucar — Sacco:		
Branco crystal	28$000	29$000
2a jacto	—	—
3ª sorte	—	—
C. Amarello	24$000	26$000
Mascavinho	24$000	26$000
Assucar — Kilo.		
Refinado, extra	—	$800
Idem, 1ª	—	$700
Idem, mascavinho	—	$500
Mascavo	23$000	24$000
Bacalhao — Caixa.		
Diversas marcas	145$000	155$000
Bacalhao — Meia caixa.		
Diversas marcas	75$000	80$000
Em tina — Gaspé	Não	ha
Cascudo	60$000	62$000
Cascudo Peixeiro	62$000	64$000
Banha — Kilo.		
De Porto Alegre — latas 20 kilos	2$800	2$880
De Porto Alegre — latas 2 kilos	2$800	2$880
De Porto Alegre — latas 1 kilo	2$300	2$900
De Laguna — latas com 20 kilos	2$830	2$930
De Itajahy — latas com 20 kilos	2$830	2$930
10 kilos	2$880	2$950
De Itajahy — latas com 2 kilos	3$020	3$100
Mineira e Paulista — latas com 20 kilos	—	—
Mineira e Paulista — De Itajahy — latas com latas com 2 kilos	—	—
Batatas — Kilo		
Nacional — Mineira e Paulista	$500	$600
Rio Grande	$400	$500
Estrangeira	$800	$840
Cebollas — Kilo.		
Nacionaes	$300	1$500
Café — Kilo		
Torrado de 1ª	2$800	3$200
Torrado de 2ª	2$400	2$800
Farello de trigo — 35 kilos		
Dos Moinhos Nacionaes	4$000	4$500
Farinha de mandioca — 50 kilos:		
P. Alegre, especial	20$000	21$000
P. Alegre, fina	18$000	19$000
P. Alegre, entrefina	16$000	17$000
P. Alegre, peneirada	14$000	15$000
P. Alegre, grossa	12$000	13$000
Laguna, peneirada	14$000	15$000
Laguna, grossa	12$000	13$000
Farinha de trigo — Sacco c/44 kilos.		
Moinho Fluminense:		
Especial	—	40$000
S. Leopoldo	—	38$000
Diamantina	—	37$000
Moinho Inglez (R. F. M.):		
Buda Nacional	—	40$000
Nacional	—	38$000
Brasileira	—	37$000
Preto superior	32$000	34$000
Preto, regular	22$000	24$000
De cores — P. Alegre	35$000	38$000
Feijão:		
Preto, novo	24$000	30$000
Manteiga	56$000	62$000
Enxofre	38$000	42$000
Branco nacional	50$000	60$000
Branco estrangeiro	65$000	70$000
Amendoim	35$000	38$000
Fradinho	36$000	40$000
Mulatinho	24$000	32$000
De outras procedencias	35$000	40$000
Fumo — 15 kilos:		
Em corda, de Minas — especial	35$000	75$000
Em corda, de Minas — bom	30$000	45$000
Em corda, de Minas — baixo	12$000	20$000
R. Grande, amar. 1a	38$000	42$000
Idem, 2ª	30$000	33$000
Idem, commum, 1ª	34$000	36$000
Idem, idem, 2ª	30$000	32$000
De S. Catharina especial de 1ª	20$000	22$000
De S. Catharina, superior de 2ª	21$000	24$000
Idem baixo de 3ª	17$000	20$000
Da Bahia, especial	80$000	100$000
Idem, superior	45$000	60$000
Idem, bom	30$000	40$000
Kerozene — Caixa:		
Amer. diversas marcas	—	35$000
Lombo — Kilo:		
De Minas e Paraná	3$000	3$800
Manteiga — Kilo.		
De Minas e E. do Rio.	4$300	5$500
Santa Catharina — latas de 5 e 10 kilos	—	—
Estrangeiro, diver. marc.		
Milho — 62 kilos.		
Amarello	16$000	17$000
Branco	16$000	18$000
Mesclado	13$000	14$000
Do Rio da Prata	—	—
Oleo — Kilo bruto.		
De linhaça	—	—
Em barril	—	3$300
Em lata	—	3$400
De caroço de alg. nac.	—	2$200
Idem, estrangeiro	—	—
Polvilho — Kilo.		
De Minas, Rio e S. Paulo	—	—
De porto Alegre	—	—
De Sta. Catharina	—	—
Phosphoros — Por lata.		
Marca Ypiranga, madeira	81$000	83$000
Idem, Ypiranga de luxo	81$000	83$000
Idem, "Olho"	81$000	83$000
Idem "Brilhante"	81$000	83$000
Outras marcas	78$000	80$000
Queijos — Um.		
De minas	4$000	7$000
Palmyra typo "Rheno"	10$000	13$000

MALAS POSTAES

O Correio Geral expedirá as seguintes malas postaes:

DIA 31

"Itambé", que sairá para Bahia e portos do Norte, recebendo impressos e cartas para o interior da Republica até ás 5 horas; objectos para registrar até ás 18 horas do dia 30 e cartas com porte duplo até 6 horas.

"Eubée", que sairá para Santos e Rio da Prata, recebendo impressos e cartas para o interior da Republica até ás 18 horas do dia 30 e cartas com porte duplo e exterior da Republica até ás 7 horas.

LLOYD REAL HOLLANDEZ
AMSTERDAM

PROXIMAS SAIDAS DE PAQUETES PARA EUROPA

ORANIA	1 Abril
GELRIA	12 Abril
FLANDRIA	29 Abril
ZEELANDIA	13 Maio
ORANIA	3 Junho
GELRIA	14 Junho
FLANDRIA	1 Julho
ZEELANDIA	15 Julho

Todos os paquetes atracam no porto de Recife

PROXIMAS SAIDAS PARA O RIO DA PRATA

FLANDRIA	14 Abril
ZEELANDIA	28 Abril
ORANIA	19 Maio
GELRIA	30 Maio
FLANDRIA	16 Junho
ZEELANDIA	16 Junho

O RAPIDO E LUXUOSO PAQUETE

ORANIA

esperado do Rio da Prata, no dia 1 de abril, sairá, no mesmo dia, para: Bahia, Recife, Las Palmas, Lisboa, Leixões, La Coruna, Cherburgo, Southampton e Amsterdam.

O RAPIDO E LUXUOSO PAQUETE

FLANDRIA

esperado da Europa, no dia 14 de abril, sairá, no mesmo dia, para: Santos, Montevidéo e Buenos Aires.

A Companhia offerece todas as facilidades de transbordo de carga em Amsterdam para os demais portos do mundo. Para passagens e fretes com os agentes "Sociedade Anonyma Martinelli" — Avenida Rio Branco n. 108 — Telephone [illegible]-1320.

Cia. de Navegação Lloyd Brasileiro

SERVIÇO DE PASSAGEIROS

PROXIMAS SAHIDAS DO RIO DE JANEIRO

EUROPA

Cantua. Guimarães	30 Março
Bagé	15 Abril
Raul Soares	30 Abril
Ruy Barbosa	15 Maio
Alte. Alexandrino	30 Maio
Cuyabá	15 Junho
Cantua. Guimarães	30 Junho
Bagé	15 Julho
Raul Soares	30 Julho
Ruy Barbosa	15 Agosto
Alte. Alexandrino	30 Agosto
Cuyabá	15 Setembro
Cantua. Guimarães	30 Setembro

NORTE

LINHA RIO - BELEM

Cte. Ripper	4 Abril
Rodrigues Alves	11 Abril
Manáos	18 Abril
Pará	25 Abril
João Alfredo	2 Maio
Cte. Ripper	9 Maio
Rodrigues Alves	16 Maio
Manáos	23 Maio
Pará	30 Maio

LINHA MANAOS - BUENOS AIRES

Duque de Caxias	6 Abril
Baependy	16 Abril
Alte. Jaceguay	26 Abril
Campos Salles	6 Maio
Santos	16 Maio
Affonso Penna	26 Maio

LINHA SANTOS - PENEDO

Cte. Vasconcellos	30 Março
Cte. Vasconcellos	30 Abril
Cte. Vasconcellos	30 Maio

SUL

LINHA RIO - PORTO ALEGRE

Cte. Capella	3 Abril
Cte. Alcidio	10 Abril
Cte. Alvim	17 Abril
Cte. Capella	24 Abril
Cte. Alcidio	1 Maio
Cte. Alvim	8 Maio
Cte. Capella	15 Maio
Cte. Alcidio	22 Maio
Cte. Capella	29 Maio

LINHA MANAOS - BUENOS AIRES

Alte. Jaceguay	3 Abril
Campos Salles	13 Abril
Santos	23 Abril
Affonso Penna	3 Maio
Duque de Caxias	13 Maio
Baependy	23 Maio

LINHA RIO-LAGUNA

Asp. Nascimento	30 Março
Asp. Nascimento	15 Abril
Asp. Nascimento	30 Abril
Asp. Nascimento	15 Maio
Asp. Nascimento	30 Maio

A colonia parahybana, hontem reunida, enviou um telegramma de solidariedade ao sr. João Pessôa e protestou com vehemencia contra a maneira ostensiva com que o governo da Republica e os de alguns Estados do Norte estão procedendo em relação aos cangaceiros do sr. José Pereira

CAPITAL 100 RÉIS

Diario Carioca

INTERIOR 200 RÉIS

Director: J. E. DE MACEDO SOARES

Anno III — Numero 517 | Rio de Janeiro, Domingo, 30 de Março de 1930 | Praça Tiradentes nº 77

AUTOCRACIA MUNICIPAL

(Continuação da 1.ª pagina)

O agente municipal, portanto, quer sob o ponto de vista politico, quer no exercicio da funcção de fiscal das leis fazendarias, é soberano no districto. Faz o que lhe dá na gana.

Independente desse cargo de exclusiva confiança de Prefeito, bem appetecido aliás, outros ha cobiçados tambem pelos que dispõem de bons padrinhos, e que, por sua vez, demandam, para a sua execução imparcial, capacidade molecular de resistencia ás tentações do inferno.

Ora, as restricções da lei pela limitação da edade e do tempo de serviço consideradas, a principio, como necessarias a effeito publico, tão sómente, constituiam, de facto, serios entraves ás resoluções magnanimas do Comendador prefeito, de modo que riscal-as do artigo primeiro da lei se impunha, dando-as como vetadas. E se assim não procedesse a administração, não poderiam ser postos em disponibilidade funccionarios **com menos de 10 annos de serviço e 60 de edade**, como foram; nem outros nomeados para as vagas já no periodo de franca longevidade.

Inda mais, tendo o Senado concordado com o veto do qualificativo **publico** em relação a serviços, os serviços a que a lei se referia passaram a ser **particulares**, o que sobremodo excitou a vaidade autocratica do Comendador prefeito, senhor de fazenda e de subditos.

Mas, quem aguentou com as consequencias formidaveis de toda essa bagunça, foi o cofre publico, já reduzido á raspagem. E tanto que as despesas **com o novo quadro aberto dos disponiveis**, attingiu logo a 4.100 contos, que addicionados aos jubilados e aposentados, dá a somma total de 9.100 contos annuaes.

Assombroso!

Nesse accrescimo de despesa annual, porém, ha um caso typico que precisa ser conhecido do publico, e contra o qual protesta a mais rudimentar moral administrativa.

De accordo com o art.º 339 da lei orçamentaria de 1926: — As custas arrecadadas pelos procuradores e solicitadores da Fazenda Municipal nas acções que se processarem no Juizo dos Feitos da Fazenda Municipal, bem como suas percentagens nessas acções e nas que lhes forem devidas pela arrecadação do imposto de transmissão de propriedade, percentagens essas que serão de 3 por cento para os tres procuradores, de um e meio por cento para os tres solicitadores, de um e meio por cento para os tres escreventes, serão recolhidas, etc. "Mas, na lei orçamentaria corrente, esse proprio artigo, que tomou o numero 447, está assim redigido: — As custas arrecadadas pelos procuradores e solicitadores da Fazenda Municipal nas acções que se processarem no Juizo dos Feitos da Fazenda Municipal, bem como as respectivas percentagens, quer relativas a essas acções, **quer relativas ás cobranças amigaveis**, quer relativas á arrecadação de imposto de transmissão de propriedade, serão recolhidas ao cofre de deposito e abonadas no fim de cada mez.

Paragrapho 1º — As percentagens de que trata o presente artigo serão:
a) de tres por cento (3 º|º) para os tres procuradores;
b) de dois por cento (2 º|º) para os quatro solicitadores;
c) de um e meio por cento (1 1|2 º|º) para os tres escreventes; etc."

Vejamos agora o motivo por que foi modificado esse dispositivo de lei.

Necessitando o commendador prefeito de bem acondicionar o primo consanguineo que lhe redige os despachos e os escreve com amor e dedicação, poz em disponibilidade, por combinação prévia, um dos solicitadores municipaes, que **á vista do que consta da lei orçamentaria em vigor**, está ganhando por anno:

Vencimento.. ..	11:400$000
Porcentagens ..	51:759$145

o que somma o vencimento integral de 63:159$145. Donde: — um funccionario do Districto ganhando mais do que o chefe desse proprio Districto.

E como, segundo a lei em vigor, a hierarchia official é dada pelo vencimento, ahi tem o contribuinte escorchado esta belleza inédita: — um solicitador do Districto superior hierarchico do prefeito, que ganha 54:000$ contos annuaes.

Não se commenta, registra-se!

Um incendiario condemnado e preso

Ha mezes foi destruido, á noite, por violento incendio o sobrado da rua São José n. 116, em cuja loja é estabelecido o restaurante "Petit Paris".

Durante a phase do inquerito policial apurou-se logo que Antonio Manoel de Carvalho alli estabelecido com escriptorio, lançára fogo propositadamente.

Em Juizo, após a instrucção criminal, os autos subiram á conclusão do respectivo magistrado, que condemnou o réo á pena de 4 annos de prisão cellular e 12½% de multa, como incurso na sancção do art. 136 do Codigo Penal.

Carvalho foi hontem preso por investigadores da secção de capturas recommendadas, sendo recolhido á Casa de Detenção.

Os que foram multados pela Recebedoria do D. F.

O director da Recebedoria do Districto Federal impoz, por infracção de regulamentos fiscaes, as multas de 100$ a Antonio Pereira Gomes, Augusto A. Rangel e Pacheco Ferreira & Cia., a cada um, e 200$0000 a Alberto Rodrigues, Camillo Carquejo, Nascimento, Irmão & Filho, Mario Amado & Cia., Amin Sued e José Joaquim da Cruz, a cada um.

O sr. Mello Vianna refractario á caridade

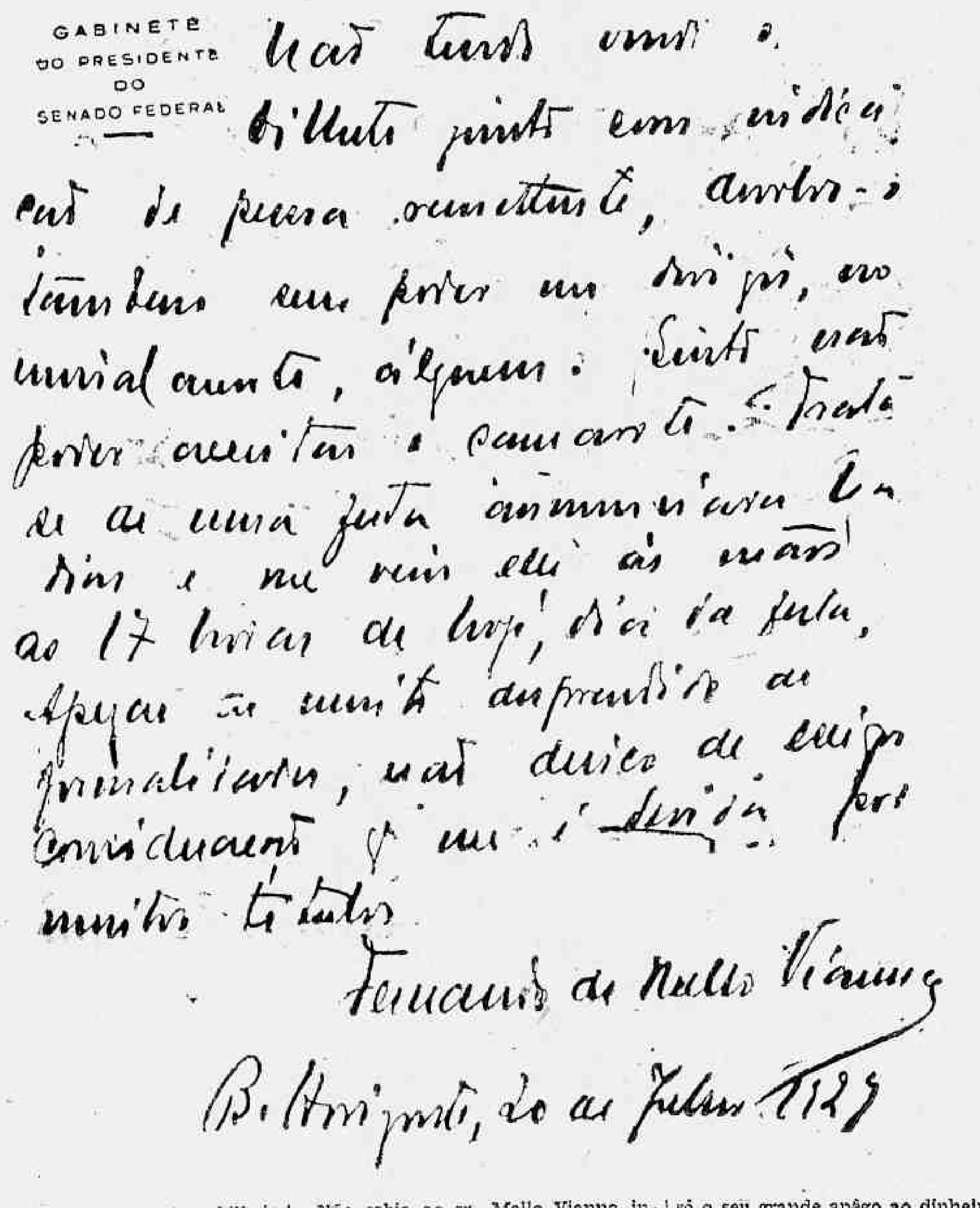
GABINETE DO PRESIDENTE DO SENADO FEDERAL

Não tendo vindo o bilhete junto com indicação da pessoa remettente, devolvo-o [illegible] [illegible] cordialmente, a alguem: Sinto não poder acceitar o camarote. Se trata-se de uma festa annunciada ha dias e me vem elle ás mãos ás 17 horas de hoje, dia da festa. Apezar de muito desprendido de formalidades, não deixo de exigir consideração que me é devida por muitos titulos.

Fernando de Mello Vianna

B. Horizonte, 20 de Julho 1929

Reproduzimos abaixo, um bilhete enviado pelo sr. Mello Vianna á commissão organizadora de um festejo em beneficio da Santa Casa de Misericordia de Bello Horizonte.

Por elle se vê, que s. ex., allegando o motivo futil de ignorar o nome da pessôa que lhe enviara o camarote, devolveu-o, sabendo, embora, que se tratava de uma festa, cujos resultados seriam destinados a fins de caridade, como seja o augmento do patrimonio da Santa Casa.

Não cabia ao sr. Mello Vianna indagar quem lhe enviára o camarote em questão, bastava que s. ex. soubesse tratar-se de uma obra pia, para se não furtar a concorrer com uma duzia de mil réis em beneficio de uma instituição que vem sendo amparada, por pessoas de recursos infinitamente menores que os seus.

O acto de s. ex. revela apenas, não só o seu grande apêgo ao dinheiro, como tambem á ogerisa de s. ex., em prestar auxilio áquelles que, não dispondo de recursos, se vêm forçados a recorrer a estabelecimentos de caridade, afim de minorarem os seus soffrimentos.

S. ex., porém, não perdeu a opportunidade, mais uma vez, de mostrar a sua grande vaidade, exigindo considerações a que se julga com direito, por muitos titulos.

— Quaes serão?

PARA ONDE VAMOS?

OS ATTESTADOS, SEM PRECEDENTES, DA NOSSA FALTA DE INICIATIVA E DE PATRIOTISMO

Noticias procedentes da Argentina dizem que o governo do sr. Hyppolito Irigoyen, attendendo ás necessidades de defesa do commercio de exportação da carne contra exploradores que a estão exportando de outras procedencias com o nome daquelle paiz, resolveu assignar um decreto determinando que sómente poderão ser exportadas carnes da Argentina que levarem o "sello" nacional.

Essa medida constrasta com o mesmo problema que em nosso paiz, como o commercio do café, do matte e de outros productos brasileiros.

Ninguem desconhece a exploração desenvolvida no estrangeiro, principalmente no nosso maior mercado de consumo, a Europa, em torno dessas producções da nossa lavoura que são ali vendidas, como procedentes de paizes que nos desenvolvem guerra franca pela nossa rivalidade na inferioridade do producto.

O caso do matte, não fica aquem do caso do café, minorado, apenas, no seu escandalo, pela localização do seu cultivo nos limites do Uruguay e da Argentina, por onde sae clandestinamente, em grande escala, para ser vendido como procedente daquelles paizes.

Esses factos não dão nada a estranhar a desvalorização dos nossos productos agricolas e commerciaes, que estamos assistindo, desde que, por elles, o que tem feito os nossos governos é, tão insignificante, tão proverbialmente prosapio, conforme o indolente interesse por qualquer acção que exige um esforço intenso, bem como o desinteresse dos proprios interessados que são as maiores victimas.

A continuarmos nessa marcha não se póde prever os males que ainda advenham de tamanho abandono e impatriotismo, se os que já nos pesam mais sejam sufficientes para despertar um pouco de brio, pelo ridiculo em que nos estão considerando os estrangeiros, que nos julgam tão incapazes para a vida economica do globo que se locupletam das nossas riquezas para construir as grandezas das suas nações que admiramos.

Pelo "Alcantara"

A SEU BORDO CHEGOU AO RIO, UM GENERAL INGLEZ

Transpôz a barra hoje, pela manhã o transatlantico "Alcantara", procedente de Southampton e escalas do costume.

Essa unidade, que já ha alguns mezes se encontrava afastado da sua carreira normal, veiu em excellentes condições sanitarias, segundo foi constatado pela Saude.

O "Alcantara", a requerimento da Mala Real Ingleza, foi visitado extraordinariamente pelas nossas autoridades portuarias, e atracou junto ao armazem 16 do Cáes do Porto.

Entre os muitos passageiros, que, nesta capital desembarcaram, figuram o general W. H. Darell, do Exercito inglez, que vem realizar uma viagem de recreio ao nosso paiz; J. A. Figueiredo Rocha, G. B. F. Neele, funccionario da Leopoldina Railway; H. T. Marrey Jones, Arthur M. Asquith, filho de lord Oxford Asquith; T. Allingham, Affonso E. Ferreira, J. Antunes e familia, H. V. Bleackley e familia. J. P. Baxter e familia, E. Brunner e familia, D. J. Baptista, rev. P. Consolini, conde A. Desmazieres, J. Gonzalez, J. Tavares Gomes, H. Henning, N. A. Hardie, M. Jacy, R. Kocoureck, capitão A. Kyle, M. H. Langlands, F. Pinto Monteiro, coronel W. N. Pilkington, R. J. Preutice, coronel H. Philipps, C. A. Pattison, G. N. Patternot, M. Duarte Ribeiro e familia, J. Rodrigues, M. A. F. Salvador, J. H. Templeton, J. Tilbury, L. Vieira, E. Williamson, A. M. E. Williams e familia, A. J. Van der Weiden, J. Wallerstein e A. Zuniga.

Entre os passageiros que viajam em transito para os portos platinos figuram: s. ex. o sr. Pablo Blanco Acevedo, ex-ministro da Instrucção Publica da Argentina, que regressa da Europa, onde esteve durante alguns mezes, em viagem de recreio; T. F. Agar e sir Coats Cross, chefes da firma Agar Cross & C., de Buenos Aires; J. M. Eddy, gerente da Great Southern Railwae, Eastman Bell, director dessa companhia britannica, Atanasio Iturbe, director da Central Argentina Railway, e outros.

Os pagamentos de amanhã, na Prefeitura

Serão pagas, amanhã, na Prefeitura, as seguintes folhas de vencimentos, relativas oo mez de janeiro ultimo: Adjuntas de terceira classe, de letras J a Z.

O Banco Paulista vae mudar de nome

O Banco Paulista, com séde no Estado de São Paulo, requereu approvação da reforma de seus estatutos, com elevação de capital e mudança de nome para Banco Mercantil Sorocabano.

Uma pendencia de limites entre Estados

O SUPREMO TRIBUNAL FEDERAL RECEBEU O PROTESTO DE MINAS CONTRA O ESTADO DE S. PAULO

O deputado Augusta de Lima é o autor do protesto

O Supremo Tribunal Federal recebeu hontem pela sua secretaria o protesto apresentado pelo deputado Augusto de Lima contra os actos praticados pelo Estado de S. Paulo, e especialmente, contra o acto do Congresso Paulista criando o Districto de Vargem, situado no municipio mineiro de Extrema, comarca de Jaguary.

Como procurador do presidente Antonio Carlos, o sr. Augusto de Lima em seu protesto appella para a nossa Egregia Corte, como orgão legitimo da collectividade, segundo seus proprios dizeres.

Trata-se de uma velha questão de limites entre os dois Estados de Minas e S. Paulo, que apesar dos diversos convenios tendo no ultimo servido de arbitro o senador Epitacio Pessoa quando presidente da Republica que não chegou a dar o seu laudo por ter S. Paulo rejeitado "in limine" o despacho interlocutorio do arbitro.

Continuando ainda as negociações, o governo de S. Paulo, no entanto, criou o districto de Vargem que teve approvação do Congresso, e sob o protesto de Minas, que se sentiu ferida em seus direitos muito justamente, mas assim mesmo foi consummado o attentado.

Não se conformando com esta decisão numa pendencia de 2 seculos, sendo evidentemente inconstitucional, esta espoliação do territorio mineiro, o presidente de Minas, zelando pelos interesses do Estado, recorre agora por seu procurador para a Egregia Côrte do paiz.

PREPARANDO A MARAVILHOSA APPARIÇÃO DO FILM MAIS SUMPTUOSO DA ÉPOCA: "P. A. R. I. S."

As bases do sensacionalissimo concurso promovido pela First National através das columnas do "Diario Carioca"

QUEM NÃO QUER IR A BUENOS AIRES, GANHAR UMA VICTROLA, OU IR AO CINEMA DE GRAÇA — SEM MAIOR ESFORÇO?

(Continuação da 1.ª pagina)

mesmo os de caracter popular mais evidentes perdem o interesse pela complicação das suas bases e pelas difficuldades das suas condições, muitas vezes trabalhosas. Pois o que, exactamente, recommenda o concurso "Paris", da "First National", é a sua singeleza.

Para se fazer concurrente aos tres valiosos premios instituidos, não é preciso grande esforço nem trabalho. E' simplicissimo. Serão concurrentes todos que forem vêr "Paris", durante os quinze dias de sua exhibição, num dos majestosos palacios da nossa Cinelandia!... O concurso não exige, pois, nem que o nosso leitor collecione coupons nem que se obrigue a terriveis quebra-cabeças. Depende, apenas, de lêr o que vamos publicando diariamente e de ter um pouquinho de... sorte!

As bases do concurso "Paris", assentadas hontem entre a alta administração da "First National", no Brasil, e a directoria do Diario Carioca, são as seguintes:

Quem quer que vá ao cinema que exhibir "Paris", durante os quinze dias de sua exhibição, deve guardar o canhoto do ingresso que tem a nomeração normal de todos os bilhetes de cinema. A' entrada da casa de diversões, o proprio porteiro ensinará ao frequentador da casa a destacar um lado e a ficar com o outro do mesmo bilhete. Dias antes da "première" de "Paris", a "First National" entregará ao **"Diario Carioca"** tres envelopпes fechados e lacrados, contendo cada qual um numero e a designação do premio a que corresponde. E' certo que esses tres numeros são escolhidos entre os numeros dos bilhetes a serem vendidos, pela directoria da "First National", sem que ninguem mais delles tenha conhecimento.

Ao dia seguinte da ultima exhibição do film, possivelmente uma segunda-feira, ás duas horas da tarde, ante os interessados e representantes do nosso alto commercio e mundo cinematographico, serão abertos os referidos envelopppes. E os frequentadores do cinema cujos bilhetes de ingresso tiverem um daquelles numeros, receberão os premios ganhos, logo que se apresentem com o referido bilhete no **"Diario Carioca"**.

Como já dissemos hontem, o concurso "Paris" tem tres premios. Todos de valor relativamente egual, razão pela qual não se pode classifical-os em 1º, 2º e 3º. Um delles — o que mais curiosidade desperta — é sem duvida a viagem a Buenos Aires. Quem tiver no seu ingresso do cinema o numero guardado, com a mais absoluta reserva, neste jornal, terá passagem de ida e volta a Buenos Aires, com direito a levar outra pessôa e sem o dispendio de um vintem durante os dias que passar naquella capital. A viagem será feita num dos navios do Lloyd, que fazem interessantes excursões de alcance touristico notavel.

O outro premio é uma maravilhosa victrola ortophonica, de valor real de 2:500$000, um dos primores da Casa Paul Christoph, que tantas conquistas tem feito na nossa praça. E o ultimo premio é o ingresso permanente para um anno, em tres dos nossos grandes cinemas.

Pelo que ahi fica dito, com a maior clareza, assentamos as bases deste sensacionalissimo concurso, que marcará, sem duvida, um dos maiores se não o maior acontecimento social do... anno. Social, sim, porque o maior acontecimento artistico — esse, sim, pertencerá á "Paris", que reune um mundo de maravilhas, em meio á visão maravilhosa das suas mulheres, ao poema doce das suas canções e ao deslumbramento das suas imagens e sobretudo á immensa belleza e á vivacidade immensa de sua estrella, que todo o Rio irá namorar — Irene Bordoni!...

Porque a irmã lhe conquistava o amante!

Um individuo conhecido em Sapé pelo nome de José, vivia já ha tempos com Paulina Maria da Conceição, de côr preta, brasileira, com 25 annos de edade, casada, de occupação domestica, residente naquella estação na rua das Opalas n. 167, em companhia de sua irmã Maria da Conceição.

Succede, porém, que se ha tempos a esta parte, sem que Paulina atinasse com a verdadeira causa José mudou de conducta com ella. De bom, meigo e carinhoso que era se tornou irritadiço e rixento.

Afinal tudo se veiu a descobrir. E' que Maria, a irmã de Paulina, vinha procurando por todos os meios conquistar o coração de José, que, por ultimo, já não lhe era indifferente.

Descoberta a traição do amante e a felonia de sua propria irmã, Paulina vinha curtindo um soffrimento indescriptivel.

Hontem, á noite, o caso foi posto em pratos limpos, durante uma discussão travada entre Paulina e José, finda a qual saiu elle, disposto, talvez, a não mais voltar.

Logo que saiu o amante, Paulina trancou-se no quarto, onde, depois de embeber as vestes em alcool lhes ateou a chamma de um phosphoro.

Envolvida pelas chammas, aos gritos, a correr, como louca pelo aposento até cair por terra, quasi carbonizada, a quasi suicida despertou a attenção dos de casa e da visinhança.

Abafada as chammas, a tresloucada, completamente desnuda, ficou reduzida a uma chaga viva. Apresentava a infeliz queimaduras generalizadas dos 1º, 2º e 3º gráos.

Depois de receber curativos no Posto de Assistencia do Meyer, foi a tresloucada internada no Hospital de Prompto Soccorro, onde deu entrada em estado grave.

O trafego de trens para Petropolis

Sobre a interrupção do trafego dos trens para Petropolis, a Leopoldina Railway pede-nos a publicação da seguinte nota:

"Communico que, esta Companhia espera concluir a linha provisoria no local da interrupção na Serra de Petropolis dentro de 8 dias, se o tempo não fôr desfavoravel, dando assim passagem aos trens sem a baldeação que vem sendo feita. Qualquer augmento no numero de trens correndo actualmente, isto é, dois em cada direcção, resultaria um atrazo consideravel no restabelecimento da linha, devido ás interrupções do serviço consequentes das baldeações, quando o interesse geral do publico é a normalisação do serviço de trens daquella linha com a presteza possivel".

O automovel n. 10.523 atropelou uma criança

O automovel n. 10.523, hontem, quando corria pela rua Nabuco de Freitas, atropelou o menino José, brasileiro, com 4 annos de edade, filho do negociante Fernandes Ferreira, residente á rua Marquez de Sapucahy n. 81.

A victima soffreu contusões na perna esquerda.

Depois de receber curativos no Posto Central de Assistencia o garoto foi recolhido á residencia de seus paes.

O chauffeur culpado conseguiu fugir accelerando a marcha do automovel.

O MOMENTO POLITICO

O SR. BAPTISTA LUZARDO DEPOIS DE CONFERENCIAR COM O SR. EPITACIO PESSÔA, EM PETROPOLIS, SEGUIU PARA JUIZ DE FÓRA

O sr. deputado Baptista Luzardo, que ante-hontem, regressou de Porto Alegre, seguiu, hontem, para Petropolis afim de conferenciar com o sr. senador Epitacio Pessôa.

Hontem mesmo á tarde o valoroso parlamentar gaucho partiu para Juiz de Fóra, para se encontrar com o sr. presidente Antonio Carlos.

O sr. Luzardo pernoitou em Juiz de Fóra, seguindo hoje para esta capital.

O automovel fracturou-lhe a perna

Casemiro José Antonio, de nacionalidade portugueza, solteiro, de 23 annos, residente á rua da Passagem n. 49, hontem, quando passava pela rua Salvador Corrêa, foi colhido por um automovel, tendo a perna esquerda fracturada.

O infeliz homem foi soccorrido pela Assistencia de Copacabana e em seguida internado no Hospital de Prompto Soccorro.

O "Groix" a caminho de Hamburgo

De regresso dos portos platinos, aportou, hontem, na Guanabara, o paquete "Groix" da frota da Sud Atlantique.

Por occasião da visita regulamentar da Policia Maritima, o sub-inspector Marques Porto, impediu o desembarque de Luiz Antonio Apollo, portuguez, expulso pela policia paulista, e Jesus Trigo Paredo, hespanhol, com 13 annos de edade, vindo da Europa clandestinamente a bordo do "Lutetia".

O "Groix", zarpou, hontem, mesmo, com destino a Hamburgo e escalas, conduzindo muito poucos passageiros.

A retreta de hoje da Escola Militar

A banda de musica da Escola Militar realizará, hoje, umais uma das suas attractivissimas retretas, no Largo da Lapa, cujo programma damos abaixo:

PRIMEIRA PARTE

J. Massenet — HERODIADES — Choeur des Romains;
P. Mascagni — IRIS — 1.º acto — Hymno ao Sol;
Franz Shubert — A CASA DAS TRES MENINAS — Pot-pourri.

SEGUNDA PARTE

Ricahrd Wagner — KAISER — Marsch.
Richard Wagner — TRISTANO e ISOTTA — Morte d'Isotta.
Richard Wagner — LOHENGRIN — Fantasia.

A Federação Carioca de Esgrima tem nova directoria

A Federação Carioca de Esgrima elegeu, em reunião ultima, nova directoria para o periodo do corrente anno; a qual ficou assim constituida:

Presidente, Felippe d'Oliveira; vice-presidente, R[illegible]naldo de Aragão; 1º secretario, Edgar [illegible]co; 2º secretario, Christiano Teixe[illegible] Lobão e thesoureiro, Alexandre Girot[illegible]